LOS ANDES

DOCE PAGINAS
Precio del Ejemplar $ 30,00

Año XCIV | Registro Nacional de la Propiedad Intelectual Año 1976: Nº 1.317.361 | MENDOZA — Martes 1º de Junio de 1976 | Publicación adherida al Instituto Verificador de Circulaciones. | Núm. 31.291

Designaron gobernador en San Luis

BUENOS AIRES, 31. (NA). — El brigadier (R) Hugo Raúl Marcilese fue designado gobernador de San Luis.

Remplazará en el cargo al brigadier (R) Cándido Martín Capitán quien renunció por motivos de salud.

Esta noche la Secretaría de Información Pública hizo conocer los respectivos decretos.

Agrega el comunicado que ambos decretos fueron firmados por el presidente de la República, teniente general Videla y que "la decisión está determinada por el artículo doce del estatuto para el proceso de reorganización nacional, y en uso de las atribuciones que tal artículo confiere al respecto".

La distribución de fondos para obras públicas

BUENOS AIRES, 31 (NA). — El ministerio del Interior, en su carácter de administrador del "Fondo de Desarrollo Regional", ha transferido desde el 24 de marzo último un total de 75.653 millones de pesos moneda nacional a distintas provincias para permitir la prosecución de los respectivos planes de obras públicas.

La información suministrada señala que de acuerdo con las pautas ya elevadas al Ministerio de Economía, durante el corriente año se distribuirán entre todos los estados provinciales 2 billones 109.000 millones de pesos viejos para paliar "las necesidades provinciales pendientes en materia de desarrollo" y con el fin de "continuar la construcción de las obras en ejecución".

Se indicó además que con esto se pretende "superar la situación de postergación" que ostentan algunas provincias, aunque no se suministró el detalle de cuáles son los estados más beneficiados con la distribución del dinero correspondiente al "Fondo de Desarrollo Regional".

Habla el nuevo presidente de la Empresa Líneas Marítimas Argentinas, contralmirante Pablo F. Beláustegui, poco después de haber sido puesto en funciones. (Radiofoto de Télam).

Aumentará su flota la Marina Mercante

Incorporará nuevas naves de características distintas a las actuales. Nuevo directorio

BUENOS AIRES, 31 (Télam). "La Ley 20.447, de la Marina Mercante, será el instrumento básico para la conducción del sector naviero", en la búsqueda de la solución integral de los problemas actuales, afirmó hoy aquí, el secretario de Intereses Marítimos, capitán de navío Carlos Noé Guevara, en el acto de asunción del nuevo directorio de la Empresa Líneas Marítimas Argentinas (ELMA).

La ceremonia se cumplió en la sede de la armadora estatal, tras una asamblea en la que se eligieron a las nuevas autoridades, que encabeza el contralmirante Pablo F. Belaustegui como presidente. Lo acompañan el capitán de navío Roberto Ruilopez como vicepresidente y el capitán de fragata Jorge E. Cervio como directores.

Habló en el acto el capitán Guevara, quien expresó el propósito de "mantener la condición de ELMA como empresa estatal, representando el grueso del poder naviero argentino, con capacidad para asegurar la conquista y afianzamiento de los mercados externos".

También sostuvo que la empresa serviría "para orientar, asesorar y apoyar al armador privado en adecuado equilibrio para no coartar el libre accionar de éste y el despliegue de su imaginación e inquietud comercial".

El contraalmirante Belaustegui, por su parte, tras agradecer la distinción y prueba de confianza que constituía su designación, señaló que "tratará de responder con una dedicación que deseo resulte infatigable".

Manifestó también el titular de ELMA que "la próxima incorporación de buques en construcción en el país y en el extranjero, de características distintas de las actuales conducirán a la empresa a intervenir en tráficos con modalidades diferentes, a las que le han sido habituales, y en los que no había participado con buques propios, por lo que la tarea futura será cada vez más compleja".

Reconoció que ELMA "ha ganado con seriedad y capacidad la jerarquía de empresa líder en el ámbito de la marina mercante nacional y en lucha franca y leal, conquistando el buen nombre y prestigio correspondiente a un puesto de primera línea en el mundo naviero internacional".

Quedó habilitada la línea férrea con Antofagasta

SALTA, 31. (Télam) — Quedó habilitada esta tarde la línea férrea internacional que une esta ciudad con el puerto chileno de Antofagasta, informaron autoridades del ferrocarril Belgrano.

Las vías estaban taponadas de nieve luego de un fuerte temporal que azotó la zona de Caipé. Varias cuadrillas de obreros con equipos especiales trabajaron desde el miércoles pasado en el despeje de las vías.

Anunciaron las autoridades del ferrocarril Belgrano que el tren internacional de pasajeros partirá normalmente de esta ciudad el dos de junio próximo, a las 16.40.

Juan Carlos exaltó la unidad latinoamericana

Cálida bienvenida se le dio en Santo Domingo

SANTO DOMINGO, 31 (U.I.I.). — El rey Juan Carlos, de España elogió hoy, a su llegada a esta capital para una visita oficial de 30 horas, los esfuerzos de los países latinoamericanos por afianzar su independencia económica y política y dijo que es mucho lo que América y España pueden hacer juntos por la libertad y la esperanza.

El monarca de 37 años, pronunció un discurso para responder un cálido y emotivo mensaje de salutación que le hizo el presidente Joaquín Balaguer, al descender del avión 707 de Iberia que trajo a los soberanos españoles a tierra americana.

"Si queremos alentar la esperanza", dijo el rey de España, es preciso alentarla en una tarea común".

Expresó que venir a América es como "revitalizar a un español" y que en lo que a él respecta es como si ahondara en sus raíces.

Juan Carlos manifestó que el mundo hispanoamericano es de una gran importancia para España y se refirió a Hispanoamérica con las siguientes palabras:

"Un continente sin leyenda negra. Con sus bondades y sus males. Con su herencia española. Con su horizonte lleno de dificultades pero iluminado con la esperanza".

Afirmó que España "se acerca al otda Latinoamérica a través de la calurosa bienvenida dispensada por el gobierno dominicano al hemisferio".

Juan Carlos recordó su primera visita a la República Dominicana en 1958, como guardiamarina del buque español Escuela Juan Sebastián Elcano, y dijo que desde el aire Santo Domingo le pareció diferente, brillante con futuro prometedor.

Balaguer dijo al monarca al darle la bienvenida que la suerte de España no puede ser "indiferente" para la América Latina. Y advirtió que la suerte misma de la cultura americana depende del equilibrio que España pueda hallar entre el caos y la anarquía que caracteriza la época.

Balaguer pronunció un discurso dos minutos después de que el monarca y su esposa la reina Sofía descendieran del avión que aterrizó exactamente a las 10.28 A. M. (14.28 GMT).

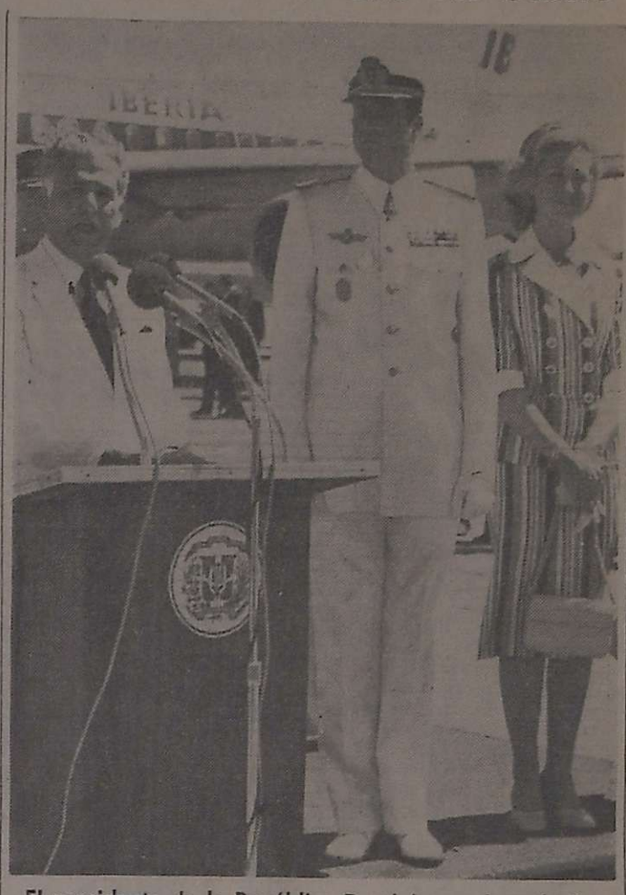

El presidente de la República Dominicana, Joaquín Balaguer habla al recibir la visita del rey Juan Carlos de España y la reina Sofía, que llegaron en una visita oficial. (Radiofoto de UPI).

Una inmensa alfombra roja fue tendida desde la escalinata a través de la resplandeciente pista del aeropuerto donde se cumplió la ceremonia.

Un batallón mixto de las Fuerzas Armadas, con uniformes multicolores de gala, y portando banderas de España y la República Dominicana, rindió honores militares a los visitantes. Una batería del Ejército disparó una salva de 21 cañonazos mientras una banda militar interpretaba los himnos nacionales de ambos países.

Con su gran estatura, al lado derecho del presidente, Juan Carlos se mantuvo erguido haciendo el saludo militar mientras se escuchaban los dos himnos. A la izquierda del presidente estaba la reina Sofía.

Es la primera visita de un monarca español a tierra americana y Balaguer dijo que ello era un honor inmenso para la República Dominicana.

Por su parte, Juan Carlos dijo que esta circunstancia era de trascendencia para España debido a que fue en esta tierra donde se pronunciaron las primeras palabras en castellano en el nuevo mundo, se instaló el primer ayuntamiento y se ofició la primera misa.

Finalizada la ceremonia, que duró 52 minutos, el mandatario y el rey abordaron el automóvil presidencial con destino a Santo Domingo, distante 28 kilómetros del aeropuerto. La reina subió al segundo coche en compañía de la esposa del vicepresidente dominicano, Beatriz Goico Morales. Balaguer es soltero.

El presidente dijo al rey que la mayoría de los latinoamericanos "tenemos fe en el destino de nuestra raza y que la cultura española sobrevivirá a la barbarie de nuestra época".

Además, expresó la esperanza de que con Juan Carlos al frente de la monarquía "florecerán las glorias" de España y saldrá "victoriosa de todas las crisis".

"Aspiramos, expresó el jefe de Estado dominicano, "a que España mejore las relaciones con la América Latina" y señaló que su visita a la República Dominicana era prueba fehaciente del interés del monarca por fomentar esas relaciones.

(Pasa a la Pág. 2, Col. 6ª)

Se formulará un llamado a exportadores

BUENOS AIRES, 31 (NA). — Una descarnada exhortación a los exportadores para que extremen los esfuerzos destinados a incrementar sus ventas mediante la racionalización de la producción y el abaratamiento de los costos, será formulada por el secretario de Comercio Exterior, Alberto Fraguio, en la disertación que se difundirá el jueves por Canal 7 de televisión, en el programa "Argentina exporta".

La exposición del funcionario fue grabada esta tarde, por lo que se pudieron conocer algunos de sus aspectos fundamentales.

Fraguio previene, según trascendió, que es muy probable que los exportadores deban enfrentar ventas al exterior sin rentabilidad.

Tras una sucinta descripción de la acción concretada en el área de comercio exterior por la conducción económica, anuncia que el 14 y 15 de junio próximos se realizará en Rosario el primer encuentro de exportadores.

Un millón de evacuados hay en Filipinas

MANILA, 31, (UPI). — La Cruz Roja filipina dijo hoy que más de un millón de personas se vieron obligadas a abandonar sus moradas por las inundaciones que desató el tifón Olga hace 12 días en las planicies de la isla de Luzón.

Un vocero de la Cruz Roja dijo que se necesita aún más ayuda para las víctimas de las inundaciones, las que aún están albergadas en escuelas y edificios públicos.

"La mayoría de las víctimas no pueden retornar a sus viviendas pues éstas se encuentran destrozadas por completo o bien se las llevaron las corrientes", agregó el portavoz.

Dan los toques finales al proyecto sobre ley de locaciones urbanas

BUENOS AIRES, 31 (NA). Pudo saberse esta tarde en la Casa de Gobierno que es inminente el envío a la Comisión de Asesoramiento Legislativo (CAL) del proyecto de ley de locaciones urbanas preparado por el Poder Ejecutivo.

El texto está ahora en la Secretaría General de la Presidencia, donde se le dan los toques finales.

También se encuentra en estudio de esa secretaría un proyecto de ley para funcionarios del Estado, en el que se contemplaría la unificación de diversos regímenes actualmente vigentes y se dispondría la eliminación de otros que son considerados como privilegiados.

Por otra parte, en el Ministerio del Interior, se analiza otro proyecto por el cual se confiere al intendente municipal de la Ciudad de Buenos Aires, algunas de las facultades y atribuciones legislativas que correspondían a la disuelta Sala de Representantes.

Vialidad estudiará un plan de acción futura

La paralización de obras viales

BUENOS AIRES, 31 (Télam) — El secretario de Transportes y Obras Públicas, ingeniero Federico Camba, definió hoy aquí el alto interés que adquiere la inserción de Vialidad Nacional y sus cometidos" como instrumento ejecutivo y ordenador en el marco de la formulación de una política global del transporte a nivel nacional" y para superar "el deterioro actual".

Lo hizo al poner en posesión de su cargo al nuevo administrador de esa repartición, ingeniero Gustavo Roberto Carmona, en un acto realizado a mediodía en avenida Maipú 3.

Comentó el titular de la SETOP que la idea central de unir en un ente las ex Secretarías de Transporte y Obras Públicas "fue un propósito cierto, que no se logró por lo menos integralmente, traduciéndose en una unidad de acción y gestión".

Señaló también que "los planes realizados atendieron más bien a satisfacer requerimientos regionales o sectoriales, con omisión de los aspectos globales que debieron presidir su desarrollo".

Anunció el ingeniero Camba el propósito de "revertir esta situación de aquí en más, estableciendo la integración del accionar de vialidad dentro del marco de una política planificada del transporte, concebida a nivel del desarrollo nacional".

Tras citar distintas épocas del quehacer caminero argentino, dijo que "el período de 1973 a la fecha se lo caracteriza por un incomprensible y general deterioro de la actividad, que nos condujo al estado actual".

Apuntó que del total de las obras en ejecución, prácticamente el 50 por ciento se encuentra en estado de paralización o semiparalización, sin que existan planes ni proyectos definidos para reactivar la actividad en el futuro inmediato".

Expresó que la acción a desarrollar deberá comprender "el ordenamiento de la situación interna del organismo, re-jerarquización de la función pública y estímulo de los cuadros profesionales, selección y apoyo de la consultoría nacional, renegociación de contratos, regularización de pagos y moralización de la conducta del Estado

(Pasa a la Pág. 2, Col. 6ª)

Se inició un operativo de búsqueda del coronel Pita

Diose un comunicado sobre su secuestro

BUENOS AIRES, 31 (NA). — No obstante los intensos operativos de búsqueda desplegados por las fuerzas de seguridad, la jornada de hoy transcurrió sin que se obtuvieran indicios del paradero del coronel Juan Alberto Pita, secuestrado ayer en las proximidades de la ciudad de La Plata.

El jefe militar, que desde hace poco más de un mes desempeñaba la intervención en la Confederación General del Trabajo, fue sorprendido por un grupo extremista cuando en horas del atardecer regresaba a su domicilio de la capital bonaerense.

Acerca de ese episodio, el Comando General del Ejército dio a conocer a la 0.30 de hoy un breve comunicado, cuyo texto es el siguiente:

"El Comando General del Ejército informa que ayer 30 de mayo, siendo aproximadamente las 18.40 horas, en las proximidades de la ciudad de La Plata, delincuentes subversivos sorprendieron y secuestraron al señor coronel Juan Alberto Pita, en circunstancias en que éste se dirigía en automóvil a su domicilio".

"El citado oficial superior se desempeñaba desde el 28 de abril de 1976, como interventor en la CGT".

El coronel Pita, un oficial que a partir de su graduación como subteniente en julio de 1947 cumplió una meritoria carrera militar, cobró cierta notoriedad pública en días recientes, cuando en cumplimiento de sus funciones de interventor en la central obrera, debió conducir las gestiones tendientes a integrar la representación a la conferencia anual de la Organización Internacional del Trabajo (OIT).

Un panorama "difícil y duro" en el Banco Central

BUENOS AIRES, 31 (NA). — El titular del Banco Central, Adolfo Diz, sostuvo que la institución enfrenta "una situación y un panorama difícil y duro", al hablar en el acto central del cuadragésimo primer aniversario de la creación de esa entidad crediticia, la más importante del país.

Por ello, afirmó que el Banco Central necesita "la colaboración especial de sus hombres, pero, además, necesita de toda su energía y de todo su entusiasmo".

El acto se cumplió en el salón "Doctor Ernesto Bosch", y en su transcurso se entregaron medallas de oro al personal que se jubiló durante el último año, y de plata, al que alcanzó 25 años de servicio.

Estuvieron presentes los integrantes del directorio en pleno, así como familiares de los funcionarios y los empresarios homenajeados. Los actos se habían iniciado esta mañana, con una misa oficiada en la basílica de Nuestra Señora de la Merced, en acción de gracias y en sufragio de las almas del personal fallecido.

Al hablar por la tarde el presidente del Banco Central recordó los problemas que debió afrontar a poco de su creación la institución, pues cuando comenzó a funcionar, su instrumental técnico, sus resortes de política monetaria, fueron mucho más afines para enfrentar los problemas de una recesión que los derivados de la inflación, que a muy corto andar fueron, lamentablemente, los que el Banco debió encarar.

Añadió que la mención de esas dificultades iniciales tenían por fin resaltar la capacidad del doctor Ernesto Bosch, cuyo período de conducción monetaria —dijo— acompañado del doctor Raúl Prebisch, es desde el punto de vista técnico de los mejores que registra la historia de la institución.

Diz concluyó recordando que a lo largo de sus 41 años de vida el Banco atravesó muchas vicisitudes, y que el momento actual es difícil y duro, por lo que instó al personal a acompañar con firmeza a las autoridades a recorrer esta etapa.

Emilio Massera recibe hoy a la Suprema Corte

BUENOS AIRES, 31. (Télam). — El comandante general de la Armada, almirante Emilio Massera, recibirá mañana la visita protocolar de los miembros de la Corte Suprema de Justicia, encabezados por su presidente, doctor Horacio Heredia.

La audiencia se efectuará a las 10.30 en el edificio "Libertad", sede del Arma, con la participación también del procurador general de la Nación, doctor Elías Guastavino, informó el Comando General de la Armada.

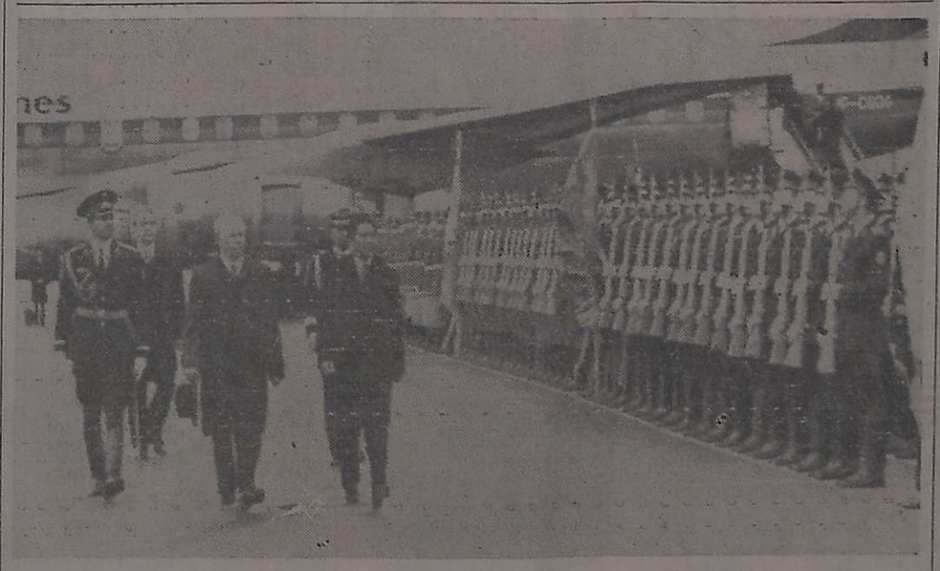

El presidente filipino llegó a Moscú

El presidente de Filipinas, Ferdinand Marcos, acompañado por el presidente del Soviet, Nikolai Podgorny (izquierda) pasa revista de tropas a su llegada a Moscú para conferenciar con gobernantes soviéticos. (Radiofoto de UPI).

Partió la delegación obrera hacia Ginebra

Condenó el secuestro del coronel Pita

BUENOS AIRES, 31 (NA) — Antonio Baldassini, titular de la delegación sindical a la 61ª Asamblea de la Organización Internacional del Trabajo, dijo hoy antes de emprender viaje desde el aeropuerto de Ezeiza, que los representantes de los trabajadores "ya tienen tomada su posición con respecto a este evento del trabajo internacional" y que van a "hablar con absoluta realidad de lo que pasa en el país, en cuanto a todo lo que hace al movimiento obrero argentino".

Por su parte, el titular de la representación empresaria, Federico Zorraquín, que viajó en el mismo avión de Aerolíneas Argentinas, que despegó de la estación aérea internacional a las 17.15, señaló que su sector actuará en forma constructiva y tratará "de lograr el mayor acercamiento posible entre las distintas fuerzas que componen lo que se ha dado en llamar una economía de producción".

Varios de los representantes gremiales que conforman la delegación, por otra parte, condenaron el secuestro del interventor en la Confederación General del Trabajo, coronel Juan Alberto Pita, y lo calificaron de "hecho lamentable", "irritativo" y que "afecta a la pacificación nacional" e "impide el encuentro definitivo del pueblo argentino".

La partida de los delegados argentinos del sector obrero y la del presidente del grupo empresario, completa la representación nacional que se hará presente en Ginebra, puesto que el sábado pasado viajará ya con el mismo destino ministro de Trabajo, general de brigada Horacio T... Liendo, los restantes integ... tes de la delegación gu... mental y parte de los ... sentantes de los empr...

Los miembros de l... ción tripartita acudir... portante cita interna... la aprobación del go... cional.

Además de Balda... postal), que actuará... gado obrero, viaj... Valle (Químico), e...

(Pasa a la Pág. ...

La situación de las provincias tratan hoy

Reúnense los ministros de Gobierno

BUENOS AIRES, 31. (NA). — Mañana, a partir de las 9, el ministro del Interior, general Albano E. Harguindeguy, se reunirá con los ministros de gobierno de todas las provincias.

La conferencia, que podría prolongarse hasta la jornada del miércoles, tendrá lugar en el salón de los escudos, en la planta baja de la Casa Rosada.

En el transcurso de las deliberaciones, que tendrán carácter reservado, el ministro Harguindeguy y los altos funcionarios provinciales analizarán temas vinculados con la situación política, económica, social y de seguridad existente en cada uno de los Estados federales.

Acompañarán al titular del Interior los subsecretarios coronel José D. Ruiz Palacios (Interior) y comodoro Adolfo González Albarracín (Asuntos institucionales).

Además se considerará que esta reunión tendrá carácter de preparatoria de la que para fines de junio —posiblemente el 24— se propone mantener el presidente Rafael Videla con los gobernadores.

En la conferencia que se iniciará mañana cada uno de los ministros provinciales ofrecerá una breve síntesis de la situación imperante al 24 de marzo y detallará las medidas adoptadas hasta el momento.

No descartan los colaboradores del ministro Harguindeguy que tras los esquemas informativos se demanden mayor aporte de recursos del gobierno central, especialmente para reforzar los efectivos de seguridad.

Almuerzo de trabajo en el edificio Cóndor

BUENOS AIRES, 31 (NA). El ministro del Interior, general de brigada Albano Harguindeguy, concurrirá mañana ... 13 al edificio Cóndor, sede ... Comando General de la ... Aérea, donde participará ... un "almuerzo de ... con el titular de ese ... gadier general Orlando ... Agosti.

También en la ... mandantes de ... brigadier ... el Osses; de ... mayor ... el jefe del ... briga... Domingo Grafigna; los comandantes de material y de regiones aéreas, brigadieres Eduardo Luis Savigliano y Enrique Blas Desimoni, respectivamente, y el titular de la Jefatura I del Estado Mayor General, brigadier Basilio Lamidozo.

Un juez pidió se fijen nuevas normas sobre la opción de salida del país

BUENOS AIRES, 31 (Télam). — El juez federal Rafael Sarmiento resolvió no hacer lugar al cumplimiento de la opción que para salir del país, concedió el 21 de marzo último el entonces juez Eugenio R. Zaffanori a Alfredo Felipe Otalora, en el recurso de hábeas corpus que promovió a raíz de haber sido detenido a disposición del P.E., en virtud del estado de sitio.

Además el juez hizo saber al Poder Ejecutivo Nacional que debe disponer lo necesario para que se proceda a legislar la regulación del derecho de opción de salida del país de conformidad con las consideraciones previstas para la ley 21.275, que suspendió el ejercicio de la opción reconocida por el artículo 23 de la Constitución Nacional, librando a tal efecto el oficio pertinente por intermedio del ministerio de Justicia, con copia fiel de la sentencia.

Considera el magistrado que "el fallo que hizo lugar a la opción carece del valor de la cosa juzgada al ser incompatible con el ordenamiento constitucional actual, dado que el artículo 23 de la Constitución Nacional como norma operativa, ha sido sustituida por la regla del artículo 1 de la ley 21.275, de carácter programática, razón por la cual la garantía aludida resulta ahora incompatible con el ordenamiento constitucional".

Señala luego que "el derecho subjetivo a la libertad corporal no ha desaparecido ni la ley 21.275 persigue tal propósito, sosteniendo que en cambio, por el momento, carece de funcionamiento la norma programática que necesita otra de menor jerarquía que la determine y le proporcione operatividad".

Destaca también el magistrado que "todos comprenden que frente a fenómenos peligrosos el Estado procure la defensa de la seguridad jurídica y encuentre plataforma de razonamiento y decisión en el estado de necesidad, cuyo fundamento se encuentra en el principio del interés preponderante".

Y prosigue: "siempre que el objetivo perseguido por quienes estan arrestados consista en liberarse optando por salir del territorio para luego volver de cualquier manera, para cualquier auxilio y por cualquier vía de acceso, para ponerse del lado de quienes procuran sostener y proseguir con las operaciones y demás actividades subversivas, el Estado tiene el deber de considerar todo lo indispensable para evitar que tal derecho de opción sea aprovechado en menoscabo de los valores jurídicos que mantienen amenazados seriamente".

"Si el deber del Estado —agrega— se extiende hasta impedir que el uso de la opción sirva para poner en peligro y destruir nuestros bienes superiores, también el Estado debe fijar las situaciones posibles o permisibles que indiquen que el derecho no es ilusorio. Es bien sabido —dice— que las revoluciones políticas han dado origen a reformas constitucionales sobre las que se asentó el orden jurídico".

"La situación institucional, afirma seguidamente, permite al P.E. el uso de la actividad legislativa, con una óptica realista, superando formalismos que acaso carecen de vigencia, pero atribuyendo por vía de la oportuna legislación soluciones a cada caso concreto, sin riesgos de provocar generalizados menoscabos, al poner en funcionamiento la norma programática del artículo 1 de la ley 21.275, el Estado habrá asegurado la libertad y la dignidad de la persona humana mientras consolida la paz interior, provee a la defensa común y promueve el bienestar general", expresa por último.

Se derogaría un régimen de jubilación especial

Es el que comprende a los docentes y a la mujer

BUENOS AIRES, 31 (NA).— El Poder Ejecutivo derogará parcialmente la ley 21118, que establece, entre otros, el régimen de jubilación especial para los docentes y la mujer.

La respectiva norma recibió hoy dictamen por parte de la Comisión de Asesoramiento Legislativo.

El proyecto tuvo ingreso los últimos días de la semana pasada y fue analizado y aprobado por el plenario del organismo militar durante la sesión de la fecha.

Por diversos medios se pudo saber que la derogación parcial de la mencionada norma afectará al régimen de retiro para los docentes. Hasta el momento se preveía que tenían derecho a la jubilación ordinaria con 52 años de edad los varones y 48 las mujeres, el personal que acreditare en los establecimientos públicos y privados 25 años de servicios como docentes de enseñanza preescolar, primaria, media o superior, de los cuales 10 como mínimo fueren al frente directo de alumnos.

La ley 21.118, también preveía el retiro anticipado para la mujer. De tal modo podían acogerse a los beneficios previsionales las mujeres que con 45 años de edad acreditasen 20 años de servicios en relación de dependencia computables en uno o más regímenes jubilatorios comprendidos en el sistema de reciprocidad, con una prestación de servicios de por lo menos dos años durante el período de tres inmediatos anteriores al cese de la actividad.

Asimismo, las mujeres debían acreditar por lo menos quince años de servicios con aportes, mínimo que desde el primero de enero de cada año, a partir de 1976, se aumentaría en un año hasta alcanzar 20.

En el plenario de hoy de la CAL tuvieron ingresos cinco proyectos originados en el Ministerio de Justicia que fueron calificados de "significativa trascendencia". Según se pudo establecer en medios ministeriales, serían nuevas normas que instrumentan medidas para la lucha antisubversiva, íntimamente ligadas con cuatro que ya fueron despachadas por el cuerpo militar colegiado.

Durante la reunión se cumplió con el acto formal de la firma del dictamen sobre el proyecto que otorga mayores facultades a la fiscalía nacional de investigaciones administrativas, que fue objeto de algunas observaciones por parte de la CAL.

Se pudo establecer que durante toda la jornada se aguardó infructuosamente el ingreso del proyecto de ley de alquileres, estimándose que se podría producir en el día de mañana. Abona esta tesis una versión proporcionada por una fuente autorizada según la cual ya se logró un acuerdo sobre el tema a nivel de gabinete ministerial.

A mediodía, las autoridades superiores de la CAL, su presidente contralmirante Antonio Vanek, y el brigadier Pablo Apella y general Eduardo Crespi, almorzaron con el presidente de la República, teniente general Jorge Rafael Videla.

Según se supo, en la oportunidad se analizó el funcionamiento de la CAL y los temas a estudio, aunque la circunstancia del secuestro del coronel Pita centró los diálogos.

El general Videla se mostró profundamente consternado por el hecho, más cuando es amigo personal del coronel Pita, de quien en medios castrenses se tiene una especial consideración y estima.

Al abordar temas generales, los oficiales superiores que integran la CAL y el presidente de la República, analizaron los alcances del envío de la misión a la Organización Internacional del Trabajo.

En el Líbano se apaciguó la acción bélica

BEIRUT, 31. (Télam-AFP). — Una mediación realizada por iniciativa del presidente electo, Elías Sarkis, permitió instaurar hoy una calma relativa en Beirut, después de los violentos combates del domingo último que provocaron 270 muertos y más de 600 heridos.

Los contactos que mantuvo el coronel Nassif, responsable libanés del comité militar superior, con representantes de la derecha cristiana y de las fuerzas progresistas, no permitió acordar una tregua formal, pero posibilitó una marcada disminución de los bombardeos sobre las zonas más pobladas.

Echeverría en Canadá

El presidente de México, Luis Echeverría (izquierda) y el primer ministro canadiense Pierre Elliot Trudeau (derecha) dejan la posada Bayshore. Ambos jefes de Estado se encuentran en Vancouver para la apertura de la Conferencia de las Naciones Unidas sobre Asentamientos Humanos (HABITAT). (Radiofoto de UPI).

Se agudiza la crisis en la industria automotriz

Se produjeron varias cesantías en General Motors

BUENOS AIRES, 31 (NA). La difícil situación por que atraviesa la industria automotriz argentina tuvo hoy una nueva manifestación al conocerse el despido de cierto número de operarios de General Motors, que según informaron los trabajadores, alcanzan a cuatrocientos.

Por su parte, la empresa, cuya planta se levanta en la ciudad de San Martín, contigua al límite noroeste de la Capital Federal, confirmó que se han producido cesantías, pero estimó que la cifra mencionada excede a la real. No obstante ello, eludió revelar con exactitud el número de despidos dispuestos, limitándose a describirlo como "exiguo".

Según lo manifestado por trabajadores de G. M., la mayoría de los telegramas fueron recibidos el sábado por sus destinatarios, y en ellos, además de la cesantía, se les hace saber que los haberes e indemnizaciones serán abonados el viernes próximo en la sucursal del Banco Galicia de la referida localidad.

Se deja aclarado en esas comunicaciones que el cálculo de las indemnizaciones se hará tomando como base el salario mínimo vital y móvil que regirá desde el primero de junio.

General Motors Argentina es la tercera de las grandes plantas automotrices establecidas en el país, filiales todas ellas de empresas extranjeras, que traslada a su personal las dificultades derivadas de la declinación de las ventas.

Vacaciones

Recientemente, la empresa Ford Argentina, establecida en General Pacheco, luego de prescindir de unos 400 operarios, resolvió adelantar las vacaciones anuales que habitualmente se conceden en verano, y adicionales dos semanas de suspensión en las labores, paralizando de ese modo la planta por espacio de 35 días.

A su vez, la empresa Safrar, que produce los automóviles Peugeot, redujo la semana laboral a cuatro días, por un plazo aún no determinado pero que seguramente abarcará todo el mes de junio.

Preocupación

Al informar sobre los despidos producidos hoy en General Motors los trabajadores de esa planta afirmaron su convicción de que con ello se ha puesto en marcha un programa que podría derivar en nuevas cesantías.

Sin embargo, el vocero empresario que informó sobre el tema, negó que ello tuviera asidero, afirmando que "por ahora" no se proyecta adoptar ninguna otra medida tendiente a reducir el plantel de la fábrica o a limitar sus horas de trabajo.

El vocero enfatizó que las cesantías que acaban de conocerse persiguen el propósito de mantener la fábrica en funcionamiento salvaguardando así la fuente de trabajo.

A la cárcel de Devoto fue enviado Demetrio Vázquez

Se negó a ser careado con otras dos personas

BUENOS AIRES, 31 (NA).— El ex funcionario Demetrio Horacio Vázquez se negó a ser careado con otros dos detenidos en la causa en la que se investiga la presunta contratación dolosa de servicios de transporte de la Empresa Rojas S.A.C., de la que era director, según se supo en esferas del palacio de tribunales.

El juez federal Nino Tulio García Moritán, que ya tomó dos declaraciones indagatorias a Vázquez, dispuso como consecuencia el levantamiento de su incomunicación y su traslado a la cárcel de Villa Devoto.

En este instituto penal se encuentran ya los dos ex funcionarios con los que Vázquez se negó a ser careado, que son Eduardo Salvador Rainieri, ex jefe de Transportes, y Alfredo Patzke, que se desempeñaba como jefe de compras en el Ministerio de Bienestar Social de la Nación.

Vázquez, que fue secretario de prensa del consejo nacional del Partido Justicialista e interventor de la agrupación en Misiones, se desempeñaba a la vez como secretario privado del ex titular de la cartera, José López Rega, y como integrante del directorio de la firma, que es presidido por su padre, Demetrio Vázquez.

Es también hermano de Pedro Eladio Vázquez, que actuó en la misma época como secretario de Deportes y Turismo y fue médico personal de la ex presidente de la Nación, María Estela Martínez de Perón, a la vez que integrante del grupo de sus más cercanos allegados.

Otra función pública que tuvo a su cargo Demetrio Horacio Vázquez fue la presidencia de la Caja de Jubilaciones para Trabajadores Autónomos.

El miércoles pasado en forma sorpresiva los periodistas acreditados en tribunales se enteraron que el juez García Moritán había comenzado a interrogar a Vázquez, de cuya detención no se había informado con anterioridad.

Luego pudo saberse que había sido detenido el viernes 21 del corriente, presumiblemente en el Barrio Norte de esta ciudad, luego de varios meses en los que se mantuvo prófugo y con captura recomendada.

El día jueves 27 el magistrado recibió una nueva declaración de Vázquez que, mientras tanto, permanecía en dependencias de la alcaidía del Palacio de Justicia.

Finalmente, hoy pudo saberse que la negativa de Vázquez a ser careado con los otros dos detenidos, así como del levantamiento de la incomunicación que pesaba sobre él y la decisión de su traslado a la cárcel de Villa Devoto, donde se encuentran ya alojados Patzke y Rainieri.

También ocupa una celda en el mismo penal el ex ministro de Bienestar Social, Rodolfo Roballos, involucrado en la misma causa, y el vicepresidente de la empresa Rojas, Rubén Cribilloni.

De las investigaciones realizadas en el ministerio, surgió, en principio, que los servicios de la empresa Rojas eran contratados en forma irregular. En muchos de los casos mediante contratación directa y en otros a través del expediente de simular la existencia de un concurso de precios, en el que aparentaban participar empresas inexistentes o que se avenían a la maniobra.

El secreto del sumario ha impedido saber hasta ahora cuál ha sido el perjuicio que ha sufrido el fisco, como consecuencia de las irregularidades que se investigan.

El juez federal Alfredo Nocetti Fasolino, que tuvo hasta el 23 de marzo a su cargo la sustanciación del sumario, impuso embargo de 300 millones de pesos moneda nacional sobre los cuatro detenidos con anterioridad al apresamiento de Vázquez.

Mercado cambiario

BUENOS AIRES, 31 (Télam). — Las cotizaciones de las divisas en los mercados de cambios, fueron las siguientes:

Monedas	Mercado Oficial Comp.	Mercado Oficial Vend.	Mercado Libre Comp.	Mercado Libre Vend.
Inglaterra	246,75	248,17	435,34	445,66
U.S.A.	140,00	140,33	247,00	252,00
Francia	2.955,40	2.976,40	5.214,17	5.344,92
Italia	16,55	16,73	29,20	30,04
España "A"	205,10	212,60	361,85	381,78
España "B"	198,80	206,29	350,74	379,44
Alemania	5.392,80	5.419,54	9.514,44	9.732,24
Finlandia	3.586,80	3.609,29	6.328,14	6.481,44
Holanda	5.076,40	5.102,40	8.956,22	9.162,72
Bélgica (fin.)	346,50	349,42	611,32	627,48
Bélgica (conv.)	350,98	353,21	619,23	634,28
Suiza	5.751,20	5.778,79	10.146,76	10.377,36
Japón	46,66	46,91	82,33	84,24
Canadá	142,97	143,45	252,24	257,59
Portugal	450,80	465,90	795,34	836,64
Dinamarca	2.282,00	2.301,41	4.026,10	4.132,80
Noruega	2.522,80	2.542,78	4.450,94	4.566,24
Suecia	3.145,80	3.167,25	4.440,09	5.637,64
Austria	751,80	767,61	1.326,39	1.378,44

Vialidad

(Viene de la Pág. 1º)

en su relación con empresas y proveedores".

"Todas las acciones —manifestó— deberán encuadrarse dentro del esquema político general establecido para el área económica, de contención del gasto público, concentrándose en la reactivación de las obras que sean más rentables, que acusen mayor grado de avance y que posean financiación asegurada, a través de recursos propios o financiación especiales".

Tras agradecer la tarea de ordenamiento realizada por el delegado militar en poco más de dos meses de gestión —trátase del coronel Enrique Ferro— sostuvo que deberá "planificarse el futuro, estableciendo los planes prioritarios que permitan adelantar la ejecución de proyectos que posibiliten el acceso al crédito y permitan, a la vez, una inmediata reactivación del sector en cuanto mejoren las condiciones generales de la economía".

Por su parte el ingeniero Carmona reveló que "existen aproximadamente 240 obras en situación de contrato, de las cuales aproximadamente 83 están en estado crítico por muy bajo ritmo de trabajo y otras 30 en una situación de rescisión".

Tras significar "la verdadera preocupación que tenía al asumir las funciones de administración, comentó que "es muy difícil la tarea que nos toca emprender".

"Habrá que renegociar contratos —dijo— dentro del marco de la nueva legislación sancionada" y "tendremos que rescindir algunas obras y simultaneamente programar un plan de acción futura para que a medida que la inflación decrezca, aumente la eficiencia y la jerarquía técnica de las empresas que concurren a las licitaciones".

OIT

(Viene de la Pág. 1º)

delegado alterno, Ricardo Pérez (Camioneros), Ramón José Valle (Seguros), Ramón Elorza (Gastronómicos), Juan Horval (Trabajadores del Estado), Hugo Barrionuevo (Fideeros), y Demetrio Lorenzo (Alimentación). Todos los últimos llevan la misión de consejeros.

Acudieron a despedirlos en Ezeiza numerosos dirigentes sindicales entre los que se advirtió a Fernando Donaires (Papel), Juan Racchini (Aguas Gaseosas), Gerónimo Izzeta (Municipales), y Eleuterio Cardozo (Carne), además de la directora de la oficina de la ODT en Buenos Aires, doctora Perla R. de Marinelli.

Preguntado acerca de cuál será la posición que adoptará el sector que preside, Baldassini expresó que "la delegación argentina ya tiene tomada su posición con respecto a este evento del trabajo internacional y va a hablar con absoluta realidad de lo que pasa en el país, en cuanto a todo lo que hace al movimiento obrero argentino".

"Esperemos —agregó— que todos los problemas de los trabajadores argentinos sean solucionados dentro de nuestras fronteras, y, eventualmente, será pedida la solidaridad internacional, en el supuesto de que nuestras fuerzas flaqueen o que se produzcan hechos manifiestos que hagan imposible o negativa la solución de los problemas nacionales".

"Quiero decirles a los trabajadores argentinos —añadió— que tengan la absoluta certeza de que todos nuestros esfuerzos están encaminados a ayudar a darle organicidad cuanto antes al movimiento obrero argentino y también a solucionar una cosa que nos preocupa fundamentalmente a nosotros, que son los compañeros detenidos".

Respecto del secuestro que sufre el interventor en la CGT, manifestó Baldassini que "es un hecho lamentable, como tantos otros que han ocurrido en el país y en nada, estos hechos, ayudan a la pacificación nacional".

Quiniela de Mendoza

El Banco de Previsión Social dio a conocer el extracto de la quiniela sorteada anoche por Lotería de Mendoza.

1º Premio	.....	825
2º "	.....	338
3º "	.....	853
4º "	.....	068
5º "	.....	646
6º "	.....	020
7º "	.....	440
8º "	.....	584
9º "	.....	320
10º "	.....	098
11º "	.....	984
12º "	.....	760
13º "	.....	160
14º "	.....	893
15º "	.....	141
16º "	.....	328
17º "	.....	931
18º "	.....	360
19º "	.....	014
20º "	.....	090

Chispazos

Por IAN

Aumentaron el precio del pan en la Capital

BUENOS AIRES, 31 (NA). — A partir de mañana el precio del kilogramo de pan francés de todos los tipos con exclusión de los mignones será de 4.800 pesos moneda nacional exclusivamente en la Capital Federal, según anunció esta noche el titular del centro de Industriales Panaderos de Buenos Aires, Esteban Bianchi.

El incremento —se explicó— tiene origen en el aumento del precio de la harina que fue del 128 por ciento, ya que pasó de 520 pesos viejos el kilogramo sin envase y sin flete, a 1.190 pesos de igual moneda.

Bianchi declaró que el nuevo precio del pan francés fue concertado con el secretario de Comercio, Guillermo Bravo, durante una serie de reuniones mantenidas en los últimos días.

Destacó además que el aumento era solamente del 26 por ciento para el tipo de pan de mayor consumo, y que el precio de 4.800 pesos viejos unificará las distintas categorías existentes hasta el momento.

Cabe señalar que el precio anterior del pan francés era de 3.800 pesos moneda nacional.

Nuevos precios para la harina

BUENOS AIRES, 31 (NA).— La Secretaría de Comercio informó oficialmente los nuevos precios convenidos para la harina, el pan y los fideos secos con las entidades de industriales representativas de cada uno de esos sectores.

Con respecto a la harina expresa una resolución de esa cartera que como consecuencia del nuevo precio de 750 pesos por quintal de trigo, se ha convenido con la Federación Argentina de la Industria Molinera un precio de venta a la harina de trigo, a granel, puesta en molino, de 1.900 pesos moneda nacional con kilogramo, a partir del primero de junio.

Esto representa sobre el precio anterior de 520 pesos viejos el kilogramo un incremento del orden del 129 por ciento, en tanto que el precio del trigo al molino se incrementó en el 200 por ciento.

Con relación al pan francés indica la información oficial que se acordó con el Centro de Industriales Panaderos de Buenos Aires un precio de venta al público para el pan francés de todo tipo, excepto el denominado mignon, de 4.800 pesos moneda nacional por kilogramo.

Dicho precio —se aclara— regirá únicamente para el radio de la Capital Federal a partir de mañana, representando un aumento sobre el precio anterior del orden del 20 por ciento.

Finalmente se hace saber que se acordó con la Federación de Industriales Fideeros que el ajuste de los precios actualmente vigentes contemplará únicamente y en su exacta incidencia el aumento del precio de la harina de trigo o sémola. Este ajuste representará aproximadamente un aumento del 12 por ciento.

Tómbola

MONTEVIDEO, 31. (UPI) — Números premiados en el sorteo de la Tómbola, efectuado esta tarde:

660	343
096	782
395	176
105	498
977	440
890	598
682	439
935	875
482	459
837	732

Cristalerías de Cuyo S.A.

CONVOCATORIA

Convócase a los señores accionistas a la Asamblea General Extraordinaria para el día 16 de junio de 1976 a las 17 horas en la sede social de la calle Montevideo Nº 270 de la ciudad de Mendoza, provincia del mismo nombre, para tratar el siguiente ORDEN DEL DIA

1º - Designación de dos accionistas para firmar el Acta (Art. 24 de los estatutos sociales).

2º - Aumento del capital social a $ 49.295.000 (Art. 188 del Decreto Ley 19550/72 y Art. 3º de los estatutos sociales).

3º - Emisión de acciones en caso de resultar aprobado el aumento de capital (pesos 20 millones) en acciones ordinarias clase "B", colocación a la par.

4º - Reforma y adecuación del estatuto a las disposiciones del Decreto Ley 19550/72.

EL DIRECTORIO

Mendoza, 27 de mayo de 1976.

NOTA: Se recuerda a los señores accionistas de conformidad con el Art. 23 de los estatutos sociales que para concurrir a la Asamblea deberán depositar en la Sociedad, calle Montevideo 270, Mendoza, o en la Sucursal Buenos Aires, Av. Corrientes 485, Piso 5º Capital Federal, sus acciones o un certificado bancario que acredite su depósito, hasta el día 11 de junio de 1976 a las 16 horas (en horario de 9 a 16 horas de lunes a viernes). De conformidad con las disposiciones estatutarias las acciones de la clase "A" tienen derecho a cinco votos por acción y las de la clase "B" tienen derecho a un voto por acción.

31|5|F|84264|4|6

COMPAÑIA ARGENTINA DE TELEFONOS S. A.

PAGO DE DIVIDENDOS Y ENTREGA DE ACCIONES

De acuerdo con las autorizaciones conferidas por la Comisión Nacional de Valores y la Bolsa de Comercio de Buenos Aires, se comunica a los señores Accionistas que a partir del día 3 de Junio de 1976 se procederá al pago del dividendo en efectivo correspondiente al 49º Ejercicio finalizado el 31 de Diciembre de 1974 y a la entrega de acciones por capitalización parcial de la Reserva "Saldo Decreto Ley Nº 19.742/72", dando cumplimiento así a lo dispuesto por la Asamblea Ordinaria celebrada el 18 de Junio de 1975.

La distribución del dividendo en efectivo y la entrega de acciones es la siguiente:

Clase de Acciones	Dividendo en efectivo	En Acciones por Capitalización "Saldo Decreto Ley Nº 19.742/72"
A las Acciones Preferidas 7%	14%	10%
A las Acciones Preferidas 8%	15%	10%
A las Acciones Ordinarias	15%	10%

Tanto el pago en efectivo como la entrega de las acciones, se efectuará contra la presentación del cupón Nº 45 de los títulos de acciones preferidas y Nº 31 de los títulos de acciones ordinarias, actualmente en circulación, en las oficinas de operaciones de Títulos del Banco de Italia y Río de la Plata y del Banco Español del Río de la Plata, en sus respectivas Casas Centrales y Sucursales del interior del país dentro del habitual horario de atención al público, y en las oficinas de la firma Bagnardi y Cía., calle Sarmiento Nº 246, piso 5º, de la Capital Federal, de 10 a 17 horas.

Los tenedores de acciones preferidas recibirán acciones preferidas de las mismas características, clase y derechos de las que sean poseedores y los tenedores de acciones ordinarias recibirán acciones ordinarias de iguales características todas con derecho a un voto por acción. Se entregarán títulos definitivos que llevarán adheridos los cupones números 46 al 60 los de las acciones preferidas y cupones números 32 al 60 los de las acciones ordinarias, gozando todas de dividendo íntegro desde el ejercicio iniciado el 1º de Enero de 1975.

Las fracciones resultantes menores de 10 acciones se liquidarán de acuerdo con la reglamentación vigente de la Bolsa de Comercio de Buenos Aires.

EL DIRECTORIO

BUENOS AIRES, Mayo 1976.

1|6|F|16573|2|6|D

Samuel F. Evans
ABOGADO
Fco. Ibáñez 424 - T. 243803
1|6|C|444|1|6

SIN CUOTA DE INGRESO

Asóciese

FRANQUICIA ESPECIAL PARA LAS PROVINCIAS

Mendoza San Juan - San Luis

SANTA ISABEL (LA PAMPA) — CHEPES (LA RIOJA)

ABONANDO 3 CUOTAS MENSUALES ADELANTADAS

PLENARIOS POR MES $ 500.—

ACTIVOS "A" INTERIOR " " $ 400.—

ACTIVOS "B" INTERIOR " " $ 400.—

SOLICITUDES E INFORMES EN DEPENDENCIAS Y DELEGACIONES

AUTOMOVIL CLUB ARGENTINO

seventeen

ACCESORIOS PARA VESTIR DE FIESTA SUS CORTINADOS

Ojales - Soportes - Caños de Bronce

Solicítelo a su Tapicero Amigo

1|6|F|22|6|DA

Dr. JOSE FEDERICO MONFORT

(ex Juez de Trabajo)

Asesoramiento materia Laboral - Asuntos Civiles

Mitre 521 - Piso 7º - Dpto. 50 - Mendoza - Teléfono 244864.

Martes y jueves de 17.30 a 19.30 horas.

1|6|C|421|1|6

GUIA PROFESIONAL

MEDICOS

C.E.A.M.
Centro Estudios Afecciones Mamarias. - Catamarca 83 - Dpto. 61 - De 16 a 20 horas.
7|4|F|Pte.|A.

Dr. OSCAR E. CAMINOS
Clínica y Cirugía. Obesidad. Várices. Vejez. Enf. Venéreas. Impotencia. Mutuales. Sarmiento 777. Tel. 241768. De 11 a 13 y 17 a 21 horas. 9|1|F-Pte.

Dr. MIGUEL A. CHIRINO ZARATE
PREVENCION DEL CANCER TRATAMIENTOS
Clínica - Patología mamaria y uterina. Especializado extranjero. Mutuales. Rioja 1856. T. 250237.
18|5|F|69725|Pte.-S

Dr. RODOLFO S. ESCOBAR
CLINICO - CIRUJANO
Ap. Digestivo. Várices y Hemorroides. Paso de los Andes 520. Godoy Cruz. Mutuales c/turno. T. 225826
1|10|F|Pte.|A.

Dr. ANGEL C. NAVARRO
Cirugía - Atiende lunes, miércoles y viernes de 17 a 20 hs. Reserva turno. Alpatacal 2755. Telef 214335. 1|11|F|Pte.|A.

ISAAC SCHERBOVSKY
Clínica. Especialista enf. bronco-pulmonares, asma.

FERNANDO SCHERBOVSKY
Clínico. Pedir turno. Mutuales. José F. Moreno 2769. Te. 257402-258616
4|4|F|Pte.|A

APARATO DIGESTIVO

Dr. NESTOR MATUSCHKA
Clínico. Aparato digestivo, hígado, estómago, intestino, hemorroides. Diariamente desde las 17. Turnos: a los Tels. 291752 y 248241. - Colón 185, 4º piso. 5|4|F|Pte.

VIAS URINARIAS

Dr. ALBERTO PABLO CORICA
ESPECIALIZADO EN EE. UU.
Enfermedades vías urinarias. Adultos y niños. Colón 532. - Turnos: Teléfonos 240835 y 252553.
29|1|F|29090|Pte.

Dr. ALBERTO D. BEKERMAN
ESPECIALIZADO EN EE. UU.
Cirugía, Riñón, Vejiga, Próstata, Genitales. Adultos, Niños. Esterilidad. - 9 de Julio 1189, 2º "15". Turnos: 231915-247445.
20|4|F|62034|Pte.

Dr. IGNACIO J. ROMEO
CIRUGIA VIAS URINARIAS
Cirugía general. Diariamente desde 17 horas. Pedir turno. República de Siria 325. Teléfono 292220.
7|3|F|49557|Pte.

OBESIDAD

Dr. MARIO R. LEVIN
OBESIDAD.
Director Centro Médico - Modelación corporal - Post parto - Obesidad. - Mutuales. - San Martín 1464, Godoy Cruz. T. 246897.
10|5|F|57097|Pte.

VARICES

Dr. SPINETTA REGUERO
Várices. - Trat. no operatorio por electro fulguración. Cirugía Espec. España. Turnos: Junín 218, Barrio Bombal. Tel. 244111. Pte.

PSIQUIATRAS

Dr. JULIO C. BAEZ
HIPNOSIS MEDICA - PSICOTERAPIA. - San Martín 3164 - Cdad. Turnos: 259444. 20|4|F|62190|Pte.

Dr. JOSE M. SALUSTRO
Enferm. nerviosas - Mentales - Psicoterapia. Julio A. Roca 370 Ciudad. Lunes a sábado 10 a 13 - 17 a 23 hs. Turnos: 254929.
30|5|F|

GARGANTA NARIZ y O

Dr. LUIS E. N
10-12 - 18-21 hor
1050 Teléf. 249323
Teléfono 246661.

Dr. C
De regreso v
atiende nue
turno. Perú
249447.

Dr. ALBERTO SEVILLA
Director de los Institutos Médicos de obesidad, asma y alergia de Mendoza, Córdoba y Buenos Aires. Obesidad y celulitis deformantes. Várices y hemorroides, tratamientos sin operación y sin dolor Departamentos especializados: Asma, Alergia, Cardiología, Ginecología, Cirugía plástica y estética. Injertos de cabellos (Prof. Tomás Hughes y Edgardo Escobar). Avenida Colón 232. T. 290006 - 241440. Atendemos mutualizados. Horario de 7 a 12 y de 15 a 20 horas.
23|11|F|31160|Pte.

Dr. RAUL JOSE BONSANGUE
GARGANTA - NARIZ - OIDOS
Turnos teléfonos 258555 y 262630
25 de Mayo 1413. 10|5|Pte.|A

HOMEOPATIA

Mastrogiacomo de Hoz
MENDOZA: 5 de Junio, de 17 a 21 hs. Patricias Mendocinas 1944. Turnos Tel. 218969. SAN MARTIN: 5 de Junio, 10 hs. Pueyrredón 344. SAN RAFAEL: 6 de Junio, 10 hs. Córdoba 374. Teléfono 24054. GENERAL ALVEAR: 6 de Junio, 17 hs. Sarmiento 181.
30|5|F|82942|5|6|A

Dr. DANIEL J. LISSIN
Atiende días 2 - 3 y 4/6 en su nueva dirección: H. Yrigoyen 117. Ciudad. Reservar turnos: Teléfono 291718. 30|5|F|82949|4|6

ESPECIALISTAS DE LA PIEL

BERTO J. GRINBERG
dades de la piel. Alergia
gica. Horario: lunes a
a 21 hs. Sarmiento 777,
15|7|F|75872|Pte.

ODRIGUEZ SAA
depilación - Mu-
de Rosas 2055. Tel.
San Martín: Már-
léf. 21688.
8|5|F|66530|Pte.

RRES CORTIJO
io Univ. Madrid.
1er Piso. Turnos
255760.
6|4|F|59285|Pte.

ASMA Y ALERGIA

CLINICA DE ALERGIA
Dr. BOUERI
Dr. SALOMON BOUERI
Dr. ARNALDO BOERO
Dr. EDUARDO PENA
Corrientes 39 - Teléfono 251591. Pedir turno. 2|9|F|37791|Pte.|A.

Dr. LUIS BROITMAN
ASMA - ALERGIA
Patricias Mendocinas 624. Planta baja. Local 9. Teléf. 249907 - Se atienden mutuales.
4|6|F|65875|Pte.|A.

CIRUGIA ESTETICA

Dr. HUGO SALOMON
Unicamente Cirugía estética funcional de nariz. Clínica Godoy Cruz, Godoy Cruz 333. Teléfonos 215951 y 215952. Mutuales.
Pte.|F|D.

Dr. J. SANANES
Jefe de servicio Sala 1 Hospital Emilio Civit Cirugía de nariz, mamas, adiposidades, injertos, quemados. Pedir turno, P. B. Palacios 1260 (Ituzaingo). T. 257319-251391.
7|3|F|Pte.|D

Dr. ENRIQUE VELASCO
Cirugía estética, plástica reparadora. Lunes, miércoles y viernes. De 17 a 20 horas. Rioja 1153. Tel. 244806. 11|3|F|53200|Pte.|A.

OCULISTAS

Dr. ZALDIVAR
Dra. MISTELI
Nueva dirección: Av. Emilio Civit 685 - Ciudad. - Teléfonos: 257000 - 257100.
30|4|F|64830|Pte.

Dr. ALVAREZ NOQUE
SOLICITAR TURNO
Enfermedades y cirugía de ojos. 9 de Julio 951 - 1er. Piso - Dpto. 5 Tel. 241324 - 241443 y 241805.
4|6|F|Pte.

Dr. M. MARCHEVSKY
OCULISTA
Consultas de 11.30 a 12.30 y de 15 a 19 horas. Rioja 1130. Tel. 247996.
25|9|F|94036|Pte.

CLINICA DE OJOS
Atendida por
16 Médicos Oftalmólogos y 6 Auxiliares Técnicos Universitarios
Consultorio externo de 8 a 21 hs. Guardias permanentes. Cirugía e internación. Atención de particulares y Mutualidades. Av. España 888, Teléf. 248856. 18|3|F|425|13|Pte.

RADIOLOGIA

Dres. RICARDO HORENSTEIN MARTHA G. de HORENSTEIN
Radiografía - Radioterapia. Colón 185, 8º Piso - Teléf. 242747. - Particular: 245906.
28|8|F|6771|Pte.|A

REUMATISMO

Dr. JULIO F. SANCHEZ
Doctor en medicina (Esp. en Europa). Reumatología, ortopedia y traumatología. Rivadavia 141, Tel. 291994. 2|11|F|23600|Pte.

CENTRO REUMATOLOGIA
Infanta M. de San Martín 56, 4º P. (detrás Correo Central) - Turno tarde - Tel. 240917. - Mutuales.
14|1|F|41196|Pte.

Dr. MANUEL MENA
Reumatología - Enfermedades de columna vertebral, brazos doloridos, ciática: Atiende de 15 a 20 hs. Buenos Aires 226. Lunes a sábados
20|3|Pte.

Dr. RICARDO BARCENILLA
Rivadavia 578 - Planta Baja - Dpto. 5 - Ciudad - Turnos 17 a 20.30 hs. - Teléfonos 292020-221910.
28|2|F|48167|Pte.|A.

HUESOS

Dr. ARAGONA
Especializado en Italia, Francia, España. Clínica cirugía, huesos, articulaciones Mutualidades. Rivadavia 430. T. 246935. Pat 241775.
4|2|F|44016|Pte.

ODONTOLOGIA

VICTOR M. PICCIONE
Doctor en odontología. Cirugía de boca y huesos de la cara. Martes y jueves. Sanatorio Policlínico de Cuyo. Tel. 243000. Part. 255547.
11|2|F|Pte.

ORTOPEDIA

ORTOPEDIA WALDMANN
Soportes y botas para pie plano, corsets para columna, fajas y aparatos para estómago, medias y vendas para várices.
Lavalle 162 - 250661 - Mendoza
19|5|F|69960|Pte

PARTERAS

LIDIA M. de CUARTAS
PARTERA
25 de Mayo 770, Mendoza. Teléfono 247223. 11|10|F|Pte.

ESTHER C. de SANANES
Partera nacional. Diariamente de 16 a 20 hs. Solicitar turno. Pedro B. Palacios 1260 (Ituzaingo) entre Catamarca y Lavalle. Teléfs. 257319 y 251391. 7|4|F|Pte.|D

J. DELIA SANCHEZ GOMEZ
OBSTETRICA NACIONAL
Atiende de 15 a 17 horas, menos sábado. Rivadavia 634. Tel. 241019.
6|12|F|Pte.

CELINA E. M. DE ARNEDO
PARTERA NACIONAL
Catamarca 585, Ciudad. T. 242338. Pedir turno. 29|F|99490|Pte.

ENDOCRINOLOGIA

Dra. SOFIA FRIDA SCHERBOVSKY
Tiroides - Obesidad - Esterilidad - Diabetes - Crecimiento y desarrollo. Adolescencia. Solicitar turno a los teléfs. 257402-258616. MUTUALES. José Federico Moreno 2760. Ciudad.
4|4|F|Pte.|A

PEDICUROS

CASA SCHOLL
Pedicuros. Calzados. Plantillas. Medias y Vendas para Várices. Todo para el confort del pie. Pedir turno. Montevideo 27. Mendoza. Tel. 246200. 20|8|F|Pte.-A

Sorteo de la clase 1958

BUENOS AIRES, 31 (Télam). — En dependencias de la Lotería de Beneficencia Nacional y Casinos se efectuó esta mañana el acto público correspondiente al sorteo de los ciudadanos de la clase 1958, prescripto en la ley del Servicio Militar Obligatorio Nº 17.531/67.

A través de este sorteo y según lo determinado por la referida ley se establece en cuál de las fuerzas armadas cumplirán el servicio de conscripción, los ciudadanos que de él participan y que sean convocados a tal fin.

El acto fue presidido por el jefe 1º (Personal) del Estado Mayor General del Ejército, general de brigada, Luis Jorge Warcomeister, y se hallaban presentes el director nacional de las personas, coronel (RE) Ernesto Raúl González, personal superior de las tres fuerzas y autoridades de la Lotería de Beneficencia.

Involucró el sorteo a todos los ciudadanos de la clase 1958 identificados normalmente, es decir dentro del plazo fijado a tal efecto.

También a los infractores a la identificación de la clase 1958 (y de clases anteriores que aún no cumplieron el servicio militar) siempre que se hubieren identificado antes del primero de enero de 1976.

Los ciudadanos de la clase 1958 que son estudiantes universitarios y que deseen solicitar la prórroga establecida en el artículo 17 de la ley de Servicio Militar, deberán hacerlo durante el próximo mes de junio en el distrito militar correspondiente a su domicilio.

Los participantes de este sorteo (excluidos los universitarios que soliciten la prórroga) que consideren tener causas para ser exceptuados del servicio de conscripción, deben concurrir lo antes posible al distrito militar de su domicilio a fin de asesorarse sobre el trámite a realizar.

Todos los que participaron de este sorteo (sin excepción alguna) y que al finalizar la incorporación de la clase 1958 sean considerados "excedentes por número bajo", no serán incorporados para cumplir el servicio de conscripción.

Causales de excepción

Las causales de excepción al servicio de conscripción son, entre otras, las siguientes:

—Sostén de madre viuda, soltera, divorciada o separada de hecho.
—Sostén de padre septuagenario o impedido.
—Sostén de hermanos huérfanos de padres o abandonados, que sean menores o impedidos.
—Sostén de abuelos septuagenarios o impedidos.
—Casado con hijo.
—Casado antes del sorteo de su clase (aunque no tenga hijo).
—Con hijo extramatrimonial reconocido y sostén del núcleo familiar.
—Hermano mayor que otro varón nacido el mismo año. (En caso de mellizos el que se exceptúe lo hará según determinados requisitos).

Nº de Orden	Nº de Sorteo	Nº de Orden	Nº de Sorteo	Nº de Orden	Nº de Sorteo	Nº de Orden	Nº de Sorteo	Nº de Orden	Nº de Sorteo	Nº de Orden	Nº de Sorteo	Nº de Orden	Nº de Sorteo
000	949	110	353	220	006	352	434	485	013	671	265	857	625	929	932
001	610	111	904	221	018	353	327	486	405	672	622	858	681	930	968
002	683	112	944	222	224	354	225	487	484	673	583	859	351	931	672
003	288	113	696	223	694	355	020	488	453	674	962	860	927	932	510
004	039	114	090	224	646	356	151	489	545	675	017	861	400	933	021
005	810	115	645	225	137	357	527	490	022	676	072	862	939	934	275
006	030	116	064	226	078	358	135	491	519	677	706	863	648	935	768
007	340	117	366	227	094	359	587	492	512	678	856	864	134	936	902
008	799	118	655	228	532	360	180	493	325	679	215	865	254	937	518
009	466	119	178	229	788	361	900	494	455	680	114	866	038	938	502
010	613	120	148	230	688	362	885	495	560	681	463	867	516	939	966
011	969	121	811	231	465	363	273	496	598	682	874	868	349	940	855
012	382	122	950	232	690	364	808	497	947	683	822	869	938	941	651
013	571	123	680	233	281	365	175	498	661	684	046	870	890	942	027
014	767	124	561	234	212	366	847	499	490	685	317	871	121	943	953
015	150	125	117	235	245	367	341	500	077	686	647	872	133	944	495
016	986	126	318	236	782	368	026	501	809	687	818	873	826	945	164
017	162	127	209	237	166	369	635	502	763	688	871	874	201	946	144
018	109	128	071	238	208	370	272	503	426	689	724	875	642	947	470
019	031	129	211	239	169	371	130	504	095	690	448	876	034	948	182
020	053	130	116	240	949	372	113	505	168	691	158	877	003	949	584
021	749	131	550	241	101	373	937	506	283	692	328	878	979	950	333
022	014	132	061	242	815	374	631	507	177	693	730	879	535	951	007
023	609	133	108	243	374	375	422	508	783	694	291	880	958	952	993
024	965	134	736	244	787	376	055	509	601	695	936	881	769	953	627
025	919	135	544	245	203	377	345	510	514	696	559	882	773	954	670
026	921	136	415	246	628	378	293	511	338	697	388	883	331	955	697
027	185	137	599	247	920	379	335	512	407	698	994	884	596	956	220
028	012	138	929	248	479	380	761	513	585	699	541	885	702	957	864
029	776	139	970	249	276	381	931	514	807	700	223	886	375	958	830
030	887	140	202	250	704	382	515	515	237	701	286	887	323	959	067
031	700	141	076	251	181	383	985	516	729	702	347	888	916	960	814
032	287	142	473	252	496	384	588	517	186	703	886	889	232	961	068
033	395	143	045	253	614	385	119	518	205	704	222	890	863	962	451
034	664	144	701	254	032	386	744	519	618	705	428	891	350	963	975
035	424	145	732	255	897	387	421	520	029	706	896	892	819	964	041
036	785	146	537	256	503	388	332	521	477	707	779	893	837	965	869
037	531	147	971	257	419	389	955	522	581	708	079	894	217	966	258
038	319	148	872	258	037	390	080	523	552	709	981	895	948	967	069
039	695	149	131	259	156	391	989	524	586	710	443	896	312	968	792
040	425	150	386	260	528	392	746	525	842	711	952	897	780	969	294
041	398	151	733	261	755	393	036	526	478	712	667	898	098	970	376
042	359	152	087	262	853	394	990	527	084	713	393	899	687	941	236
043	656	153	498	263	298	395	500	528	899	714	105	900	360	972	693
044	675	154	705	264	247	396	563	529	157	715	011	901	703	973	416
045	257	155	658	265	778	397	677	530	167	716	356	902	263	974	637
046	008	156	507	266	025	398	091	531	262	717	540	903	089	975	161
047	913	157	643	267	052	399	336	532	684	718	240	904	289	976	712
048	210	158	334	268	891	400	068	533	573	719	481	905	816	977	960
049	678	159	457	269	928	401	464	534	594	720	062	906	852	978	505
050	865	160	845	270	497	402	580	535	193	721	530	907	454	979	231
051	974	161	173	271	674	403	834	536	234	722	573	908	190	980	299
052	229	162	059	272	436	404	348	537	592	723	858	909	266	981	825
053	996	163	862	273	408	405	517	538	673	724	221	910	570	982	488
054	877	164	620	274	320	406	747	539	882	725	446	911	557	983	492
055	930	165	472	275	991	407	1000	540	216	726	786	912	057	984	946
056	246	166	682	276	344	408	239	541	998	727	739	913	199	985	867
057	549	167	723	277	513	409	892	542	314	728	368	914	745	986	511
058	124	168	866	278	107	410	132	543	255	729	489	915	493	987	574
059	821	169	568	279	140	411	499	544	905	730	315	916	757	988	995
060	301	170	120	280	632	412	485	545	354	731	615	917	389	989	460
061	073	171	710	281	630	413	813	546	380	732	641	918	431	990	912
062	846	172	054	282	812	414	028	547	198	733	251	919	086	991	330
063	980	173	033	283	322	415	192	548	564	734	685	920	043	992	042
064	972	174	075	284	934	416	536	549	016	735	522	921	297	993	474
065	868	175	881	285	964	417	213	550	959	736	611	922	956	994	854
066	449	176	617	286	888	418	373	551	924	737	662	923	433	995	925
067	578	177	226	287	260	419	409	552	009	738	638	924	595	996	827
068	654	178	711	288	960	420	188	553	083	739	829	925	357	997	218
069	841	179	987	289	879	421	147	554	099	740	876	926	249	998	292
070	377	180	634	290	652	422	915	555	242	741	743	927	558	999	058
071	772	181	873	291	605	423	976	556	092	742	406	928	734		
072	233	182	153	292	504	424	942	557	691	743	840				
073	795	183	183	293	831	425	391	558	833	744	997				
074	461	184	789	294	241	426	859	559	296	745	883				
075	901	185	100	295	521	427	106	560	671	746	982				
076	933	186	735	296	024	428	534	561	663	747	967				
077	941	187	766	297	961	429	002	562	184	748	047				
078	313	188	063	298	668	430	326	563	992	749	770				
079	539	189	742	299	417	431	103	564	633	750	569				
080	692	190	546	300	762	432	311	565	402	751	390				
081	235	191	844	301	909	433	501	566	482	752	538				
082	629	192	935	302	543	434	401	567	978	753	954				
083	741	193	159	303	824	435	418	568	303	754	945				
084	441	194	149	304	420	436	843	569	048	755	195				
085	435	195	387	305	070	437	176	570	602	756	040				
086	640	196	458	306	427	438	367	571	923	757	412				
087	756	197	154	307	556	439	716	572	708	758	476				
088	093	198	404	308	480	440	719	573	440	759	104				
089	893	199	102	309	707	441	738	574	740	760	346				
090	383	200	918	310	310	442	196	575	555	761	566				
091	911	201	423	311	608	443	081	576	709	762	828				
092	364	202	270	312	126	444	278	577	758	763	065				
093	267	203	163	313	509	445	870	578	308	764	650				
094	636	204	917	314	903	446	607	579	589	765	145				
095	582	205	352	315	999	447	988	580	579	766	462				
096	689	206	430	316	849	448	984	581	261	767	146				
097	759	207	471	317	429	449	023	582	547	768	775				
098	339	208	973	318	720	450	304	583	520	769	698				
099	603	209	801	319	170	451	252	584	751	770	820				
100	669	210	269	320	880	452	197	585	432	771	060				
101	445	211	548	321	295	453	838	586	138	772	771				
102	200	212	285	322	878	454	951	587	554	773	666				
103	444	213	748	323	316	455	483	588	567	774	410				
104	836	214	413	324	908	456	179	589	623	775	085				
105	248	215	508	325	713	457	004	590	268	776	111				
106	731	216	001	326	207	458	439	591	230	777	619				
107	551	217	290	327	804	459	784	592	342	778	204				
108	160	218	127	328	475	460	219	593	721	779	679				
109	639	219	253	329	438	461	370	594	309	780	300				
				330	926	462	457	595	774	781	487				
				331	214	463	612	596	051	782	442				
				332	857	464	606	597	118	783	806				
				333	136	465	279	598	575	784	403				
				334	469	466	660	599	082	785	914				
				335	577	467	850	600	174	786	957				
				336	533	468	726	601	305	787	066				
				337	753	469	343	602	600	788	227				
				338	797	470	243	603	657	789	525				
				339	259	471	307	604	764	790	910				
				340	699	472	621	605	381	791	171				
				341	523	473	728	606	005	792	717				
				342	363	474	437	607	593	793	798				
				343	750	475	524	608	379	794	228				
				344	907	476	456	609	244	795	494				
				345	371	477	922	610	191	796	817				
				346	626	478	369	611	983	797	256				
				347	597	479	542	612	553	798	194				
				348	152	480	794	613	397	799	752				
				349	468	481	321	614	760	800	805				
				350	791	482	889	615	414	801	963				
				351	141	483	800	616	358	802	447				
						484	384	617	977	803	365				
								618	649	804	115				
								619	754	805	015				
								620	155	806	851				
								621	590	807	282				
								622	653	808	096				
								623	718	809	715				
								624	676	810	894				
								625	796	811	123				
								626	361	812	097				
								627	765	813	074				
								628	019	814	205				
								629	576	815	725				
								630	044	816	250				
								631	284	817	898				
								632	884	818	355				
								633	529	819	832				
								634	781	820	378				
								635	940	821	861				
								636	722	822	392				
								637	280	823	604				
								638	565	824	430				
								639	128	825	714				
								640	277	826	665				
								641	238	827	686				
								642	644	828	165				
								643	875	829	835				
								644	777	830	823				
								645	591	831	848				
								646	122	832	139				
								647	399	833	189				
								648	143	834	452				
								649	491	835	562				
								650	264	836	110				
								651	274	837	860				
								652	010	838	943				
								653	306	839	486				
								654	385	840	125				
								655	112	841	790				
								656	050	842	727				
								657	302	843	372				
								658	035	844	737				
								659	526	845	187				
								660	329	846	895				
								661	337	847	394				
								662	624	848	803				
								663	411	849	142				
								664	839	850	172				
								665	271	851	616				
								666	506	852	129				
								667	659	853	056				
								668	802	854	362				
								669	324	855	396				
								670	459	856	793				

Se estrelló un avión en Italia: hubo 6 muertos

CORTINA D'AMPEZZO (Italia), 31. (UPI) — Un avión privado de excursiones a los alpes se estrelló hoy al tratar de despegar del aeropuerto de esta población, pereciendo sus seis ocupantes.

Según las autoridades, cuatro de las víctimas eran miembros del consejo municipal de la ciudad, que fue sede de los juegos olímpicos de invierno hace varios años.

Era el vuelo inaugural de la compañía que iniciaba el servicio de turismo sobre los alpes.

La Fuerza Aérea recordó a Pedro Eugenio Aramburu

BUENOS AIRES, 31 (NA).— La Fuerza Aérea Argentina rindió hoy un homenaje al ex presidente de la Nación, teniente general Pedro Eugenio Aramburu, con motivo de haberse cumplido el sexto aniversario de su asesinato.

Una delegación de oficiales superiores y jefes, presidida por el brigadier Jorge Damianovich Olivera, se hizo presente en el cementerio de la Recoleta y depositó una corona de flores en el mausoleo que guarda sus restos.

Disminuyó la producción de automotores

BUENOS AIRES, 31 (Télam). — Durante abril último la producción de automotores alcanzó a 22.386 unidades 17.584 automóviles y 4.802 vehículos comerciales, lo que representa una disminución del 16,4 por ciento sobre los niveles del mismo mes de 1975.

La caída de la producción fue del 14,2 por ciento para los automóviles y del 23,8 por ciento para los comerciales, según lo informó hoy la Asociación de Fábricas de Automotores (ADEFA).

En cuanto al primer cuatrimestre de 1976, se observa una disminución en el total de automotores del 25,4 por ciento, que se origina en una merma de la producción de automóviles del 23,7 por ciento y del 30,8 por ciento en la de comerciales.

Asimismo, durante el pasado mes de abril las fábricas entregaron a sus respectivas redes de concesionarios 16.046 automotores, de los cuales 12.775 fueron automóviles y 3.271 vehículos comerciales.

En consecuencia, las entregas del mes pasado resultaron un 37,2 por ciento inferiores a las del mismo mes de 1975, con una caída del 34,4 por ciento en automóviles y del 46,3 por ciento en comerciales.

Intervienen dos sindicatos de Mendoza

BUENOS AIRES, 31 (NA). — El Ministerio de Trabajo dispuso hoy intervenir siete asociaciones profesionales de la provincia de Córdoba y dos de Mendoza designando a la vez a los respectivos interventores, en casi todos los casos oficiales de las fuerzas armadas en actividad.

A la vez, declaró la caducidad de los mandatos que los respectivos ordenamientos legales y estatutarios acuerdan a las autoridades de las entidades intervenidas, invistiendo a los interventores de las facultades que corresponden a esas autoridades.

La resolución, que está firmada por el titular de la cartera, general (RE) Horacio Tomás Liendo, afecta a las organizaciones que se mencionan a continuación:

Unión de Educadores de la Provincia de Córdoba, mayor Raúl Guillermo Nauhaus; Sindicato de Empleados Públicos de la Provincia de Córdoba, capitán Luis Alberto Miers; Sindicato de Conductores de Taxis, vicecomodoro Eduardo Ortiz; Sindicato de Luz y Fuerza, mayor Gino Parodi; Sindicato del Personal de Obras Sanitarias de la Nación, regional Córdoba, capitán Antonio Tivirolli; Sindicato de Trabajadores de Motores Diesel Liviano, vicecomodoro Oscar Roberto Tanco; Asociación Gremial de Trabajadores de la Universidad Nacional de Córdoba "General San Martín", suboficial principal (RE) Víctor Gelso Percario.

En Mendoza las entidades intervenidas son: la Asociación de Trabajadores de la Sanidad Argentina y Sindicato de Luz y Fuerza.

Confirmaron en su rango a 70 ministros plenipotenciarios

BUENOS AIRES, 31 (NA). — Por resolucin del ministro de Relaciones Exteriores y Culto de la Nación, contralmirante César Augusto Guzzetti fueron confirmados en su rango, hasta el momento, 48 ministros plenipotenciarios de primera clase y 22 ministros plenipotenciarios de segunda clase.

La nómina suministrada por la Cancillería incluye en primera clase A:

Miguel Eduardo Manzella, Julio Pena, Fernando Luis Ricciardi, José Alberto del Carril, Henrick Sydney Wessels, Horacio Marcos García Fernández, Ivan Pedro Ivanissevich, Alberto Ario Francisco Pugnalin, Hugo Alvarez, Alberto Vicente Salgueiro, Rafael Máximo Gowland, Angel María Oliveri López, Edgar Enrique Pérez Colman, Víctor José Biancolli, Fernando Giménez Dávila, Armando Bulacia, Vicente Guillermo Arnaud, Nereo Ignacio Melo Ferrer, Carlos Lucas Blanco, Carlos Hugo Lagorio, Hugo Urtubey, Edelberto Jesús Lemos, Eduardo Esteban Pérez Tomas, Patricio Pérez Quesad, Luis Adrián Gallardo, Roberto Cusano, Juan Manuel Fauvety, Enrique Benjamín Vieyra, Paulino D. A. Jusacchio, Pablo Miguel del Pino, Tulio Oscar Sugasti, Tomás Alva Negri, Estelberto José Lara, Héctor Villanueva, Osvaldo Guillermo García Pineiro, Walter Haroldo Louhau, Roberto Héctor Tiscornia, Andrés Gabriel Causermanns, Gaston María de Prat Gay, Enrique José Candioti, Diego Felipe Medus, Eduardo María Bretón, Raúl Agustín Leodoro, Hipólito Medina Muñoz, Rodolfo Gaston Zapata Gutiérrez, Héctor Alfredo Subiza, Juan Bautista Vilarulo, Arnoldo Manuel Listre, Rafael Enrique Jiménez.

En cuanto a los ministros plenipotenciarios de segunda clase son:

Vicente Cayetti, Aldo Fratiselli, Horacio Ballestrin, Carlos Oscar Keller Sarmiento, Juan Carlos Giménez Melo, Mario Izaguirre, Augusto César Falciola, Jorge Eugenio Roperti, Norberto Auge, José Ramón Sanchis Muñoz, Fernando Terrera, Raúl Bozzo, Miguel Angel Espeche Gil, Luis Raúl Ciraso de la Vega, Carlos Alfredo Sánchez Lloveras, Guillermo Alejandro Cash, Jorge Ernesto Blanco, Guillermo Conti, Marcelo Emilio Delpech, Jerónimo Arambarri, Luis de Merinoy Rubel Vela.

Central Fotográfica
DISTRIBUIDORES
MATERIAL FOTOGRAFICO
EN SU NUEVO LOCAL
SAN JUAN 1392
F.Pte.A

1|6 F|6

LOS ANDES
Fundado el 20 de Octubre de 1882 por el Dr. Adolfo Calle
Directoras:
Carmen Usandivaras de Calle
Elcira Videla de Schiappa de Azevedo
MENDOZA, MARTES 1º DE JUNIO DE 1976

Evolución de los valores ajustables

El comentario financiero obligado de los últimos tiempos estuvo referido al vertiginoso ascenso de las cotizaciones de los Valores Nacionales Ajustables. La estabilización y posterior caída del dólar luego de meses de orientar las inversiones; la escasa rentabilidad que ofrecían otros instrumentos financieros, etc., determinó que los Valores Nacionales Ajustables alcanzaran el rango de "la mejor inversión local" durante los meses de abril y mayo.

Por razones inherentes a su forma de colocación, se genera una diferencia entre su paridad —calculada mensualmente por el Banco Central— y su cotización que se produce diariamente en la Bolsa. Según señala un organismo periodístico especializado de la metrópoli, "teóricamente, la cotización de estos títulos debería bajar o subir, como ocurre con las acciones, por ejemplo, de acuerdo al interés del público en ellos". En la práctica ocurre que el Banco Central controla minuciosamente que los ajustables se muevan dentro de una estrecha franja decidida diariamente por los funcionarios de la institución. Por esto no se habrían producido ciclos especulativos como en otros valores, los que afectaron a numerosos inversores. Esa acción se habría puesto de relieve en marzo cuando la tendencia —a base de rumores— era proclive a la baja y en abril, cuando se apuró la marcha para acercarlos a su paridad real. Desde principios de abril, los VNA comenzaron a avanzar firmemente hacia su paridad real y lograron nada menos que el 70 % de mejoría en su cotización durante el mes, en un proceso que continuó firmemente hasta los primeros días de mayo. Se entiende en medios financieros que, con ese avance se habría recuperado el retraso hasta alcanzar aproximadamente su paridad, pero esto se verificaría luego de la confrontación de los índices de precios mayoristas correspondientes a abril.

"Las estimaciones efectuadas por algunos medios financieros —señala el periódico aludido— permiten suponer que los VNA llegaron ya a sus valores normales y que, por lo tanto, no cabe esperar que se produzcan saltos demasiado bruscos en sus cotizaciones durante las próximas semanas".

Sería procedente ahora formular la pregunta que se hacen los inversores: ¿Qué puede esperarse? Y bien: Por de pronto se abre paso la idea de que las autoridades económicas podrían tener éxito en el control de la inflación, lo que no significa que habría "inflación cero", pero sí que la incrementación de los índices inflacionarios podría caer hasta cifras "manejables". En este caso, los Valores Nacionales Ajustables deberían avanzar en sus cotizaciones al mismo ritmo que la inflación, más el 0,16 % mensual correspondiente a la tasa anual de interés, que puede llegar a significar una tasa de un solo dígito dentro de un par de meses. Esto haría que quienes "juegan a ganar siempre" y los desilusionados con los futuros rendimientos, probablemente se retiren del mercado. Pero, los pronosticadores estiman que esas actitudes podrían servir para fortalecer a los VNA en lo que realmente son: Una inversión segura contra el deterioro inflacionario.

Lo expuesto señala que se habría superado la etapa especulativa. Ahora, quienes inviertan en los valores ajustables no lo harán quizás esperanzados en el logro de jugosas y súbitas ganancias. Procurarán en cambio mantener su capital a una tasa variable que, —sea cual sea su significación— los pondrá a cubierto del deterioro generado por la inflación. Y esta cobertura en cierto modo es tranquilidad para el ahorrista y el inversor.

Exitosamente se implantó ayer una válvula mitral biológica

Los facultativos, después de la intervención quirúrgica, dialogaron con los periodistas.

Ayer se realizó con todo éxito la primera implantación de una válvula mitral biológica a una paciente de nuestro medio, prótesis que fue donada por el Servicio de Cirugía Cardiovascular del Hospital Italiano de Buenos Aires. La operación, que duró cuatro horas, se efectuó en el Instituto de Cardiología, ubicado en el Hospital Central.

Lo relevante del paso dado, es que, por primera vez en el interior del país, se colocó una prótesis de cerdo, obtenida y procesada por técnicos argentinos, en el mencionado Hospital Italiano. Se trata de algo digno de destacar, dado que, además de la Argentina, sólo Francia y EE. UU. producen estas válvulas. Al respecto, se indicó que una prótesis importada se cotizaría aproximadamente en 1200 dólares, mientras que la preparada en nuestro país, vale unos quince millones de pesos moneda nacional.

Luego de la operación, se ofreció una conferencia de prensa de la que participaron el teniente coronel Lucio Ernesto Arienti, subsecretario de Salud Pública; el doctor José Minotto, director de hospitales; el director y subdirector del Instituto de Cardiología, doctores Alfredo Zavala Jurado y Alfredo González; el jefe del Servicio de Cirugía Cardiovascular del instituto, doctor Norberto Giraudo; los demás miembros del equipo que intervinieron en la operación, y el subjefe del Servicio de Cirugía Cardiovascular del Hospital Italiano de Buenos Aires, doctor Amadeo Pisanú.

El doctor Pisanú indicó que actualmente en Buenos Aires se está en período de experimentación con otro tipo de válvula, única en el mundo, que ya ha sido implantada en tres pacientes. Referente a la que se colocó ayer a la niña de 13 años, afirmó que se trata de una operación de rutina, donde lo importante es que se ha implantado por primera vez aquí una válvula mitral de tipo biológica, de probada eficacia en Buenos Aires.

Otro de los profesionales se refirió al quehacer del instituto y a su radio de acción, que cubre todo Cuyo, provincias del Sur y La Rioja, y hasta de Córdoba. En lo que respecta a intervenciones quirúrgicas de cambio de válvulas, ya existen 100 pacientes en espera de esta operación. Y ésto es sólo hablando de una de las patologías que afectan al corazón. Hay un sinnúmero de otros tipos de operaciones necesarias que también se efectúan en dicho instituto.

La válvula de cerdo tiene la característica de ser muy similar a la humana y la que están experimentando actualmente tiene un perfil más bajo y es de armado más sencillo, y prácticamente funciona como una válvula humana normal.

Se indicó además que ya están estudiados los casos de los pacientes que deben ser sometidos a cambios de válvulas mitrales y que todo depende del suministro de las válvulas, lo que a su vez es relativo al acuerdo que se logre con el Hospital Italiano de Buenos Aires y por ende del apoyo que la provincia brinde a esta iniciativa.

Se destacó, para enfatizar la necesidad de dar mayor significación a los estudios de las enfermedades del corazón, que las cardiopatías son más del 30 por ciento de la consulta diaria de cualquier hospital general, y que, en los países desarrollados, las muertes son provocadas, en un 40 por ciento, por estas enfermedades. Es decir que las afecciones al corazón son la principal causa de los decesos.

Respecto del costo de la operación, sin contar el valor de la válvula, se estimó que era de aproximadamente veinte millones de pesos viejos, pero que esta cifra se minimiza si se tiene en cuenta todo el dinero que se necesita para una correcta atención del cardíaco, lo que no podría hacerse de no contarse con el apoyo del gobierno provincial. Las operaciones pueden efectuarse en pequeños de muy poca edad, o en personas bastante mayores. Es decir que, aunque se trate de una medicina costosa, es indudable que todo lo que se haga por ello es dinero bien gastado, dado que todo lo que propenda al beneficio y a la salud de la población (particularmente en esto, la principal causa de la mortandad) es en realidad plata invertida en el futuro de la población, en el futuro del país.

Día del graduado en Ciencias Económicas

El Consejo Profesional de Ciencias Económicas de Mendoza informó sobre los actos organizados con motivo del Día del Graduado en Ciencias Económicas, que se celebra el jueves próximo, en homenaje a Manuel Belgrano, propulsor de esa profesión en el país.

El programa incluye una conferencia que sobre "Reforma tributaria" ofrecerán hoy, a las 18, en la Facultad de Ciencias Económicas (Anfiteatro Nº 1), los profesionales de Buenos Aires señores Jorge Rebizo y Angel Schindell.

El jueves, se depositará una ofrenda floral frente al monumento a Belgrano, en la rotonda de los Caballitos de Marly, Parque General San Martín; a las 19.30, el contador público nacional Oscar A. Bacha, disertará sobre "Indexación de los estados contables", en la sede de la Facultad de Ciencias Económicas. Y a las 20.30, en el mismo lugar, actuará el Coro Universitario.

El programa deportivo preparado se iniciará el sábado, a las 9, en el Centro Deportivo Universitario, y culminará el 12. Las inscripciones, para todos los deportes, en grupo o individuales, se reciben hasta el viernes próximo.

También el sábado 12 se realizará una reunión de camaradería de profesionales de ciencias económicas en el comedor universitario. Será una cena, con show y baile, cuyas tarjetas pueden reservarse en el Consejo, avenida España 560.

Finalmente, el viernes 18, a las 19, asimismo en el Anfiteatro Nº 1, el profesor Carlos Nallib hablará sobre "Modelo de presentación de estados contables".

Venta de abonos para ómnibus

La Dirección de Tránsito y Transporte del Ministerio de Obras y Servicios Públicos recordó a la población que la venta de abonos para los usuarios del transporte público de pasajeros se realizará a partir del 5 de cada mes y durante los 5 días hábiles siguientes, en las respectivas terminales de cada empresa. Tendrán vigencia hasta el 10 del mes siguiente a su emisión.

A.U.T.A.M.

Por su parte, AUTAM emitió un comunicado por el que se informa que, de acuerdo al decreto Nº 174 del 7 de mayo último, la venta de abonos se hará en las terminales de todas las líneas a partir del 5 de este mes y por cinco días hábiles, en horario de comercio, de lunes a viernes y sábado de 8 a 20.

Formación naval se realizó en la plaza Guillermo Brown

El acto realizado por primera vez en nuestra provincia por una sección de infantes de marina.

La tradicional formación de la tarde que se realiza en la Armada Nacional, fue efectuada por primera vez en Mendoza. Para ello viajó a nuestra provincia una sección de conscriptos, suboficiales y oficiales del Centro de Incorporación y Formación de Infantería de Marina.

El acto, breve y muy emotivo, se desarrolló en la Plaza Guillermo Brown, frente al monumento que recuerda al marino argentino. Asistieron, además, delegaciones de oficiales y suboficiales de la VIII Brigada de Infantería de Montaña y de oficiales, suboficiales y conscriptos de la IV Brigada Aérea, además de numeroso público.

Los infantes de marina tomaron ubicación al costado derecho de la estatua del almirante Guillermo Brown y tras las presentaciones militares de rigor, la banda de música del Liceo Militar "General Gerónimo Espejo", interpretó el Himno Nacional Argentino.

El capitán de corbeta, Juan Carlos Daniel Grieco, jefe del Centro de Incorporación y Formación de Infantería de Marina, explicó el significado de la formación y dijo que "en esta oportunidad adquiría significaciones muy especiales: primero, porque se realiza lejos del mar; segundo, porque están presentes delegaciones representativas de Ejército y Aeronáutica y por último, porque se realiza junto al pueblo de esta querida provincia que, año tras año, da lo mejor de sus hijos para que cumplan con sus obligaciones militares en la Armada Nacional".

Posteriormente, cadetes de la Escuela de Infantería de Marina y reservistas navales de Mendoza, arriaron la bandera nacional.

Tras el retiro de la bandera de ceremonias, se ordenó la desconcentración de efectivos.

El acto fue presidido por el jefe de la Delegación de Incorporación Naval Mendoza, capitán de fragata Juan A. Zalazar y asistieron, además del capitán de corbeta Grieco, el segundo jefe del centro, teniente de navío IM Eduardo José Coviello; el abanderado, teniente de corbeta IM Jorge Sánchez y el jefe de Sección, teniente de corbeta IM Guillermo Luna.

Por la IV Brigada Aérea, asistió el vicecomodoro Osvaldo Padorno y por la VIII Brigada de Infantería de Montaña el teniente coronel Jorge Santos Oro.

Promoverán la Unión de Empresarios y Entidades Exportadoras de Mendoza

La Cámara de Exportadores de la Bolsa de Comercio de Mendoza ha convocado a una reunión, que tendrá carácter informal, de empresarios y entidades vinculadas con la exportación de nuestra provincia, para considerar la posibilidad de mancomunar esfuerzos con destino a impulsar un proceso acelerado de desarrollo y consolidación del sector exportador regional.

La reunión se efectuará en el salón del directorio de la Bolsa de Comercio hoy a las 20. Con ese motivo la entidad empresaria ha invitado a los exportadores de nuestro medio señalando que las circunstancias actuales, propicias a la reactivación de la comercialización de productos no tradicionales, exigen respuestas oportunas de los sectores interesados y que todo ello necesita apoyarse en adecuadas estructuras, tanto para la información como para la defensa de los intereses de los exportadores.

En tal sentido la Bolsa de Comercio ha hecho conocer antecedentes de la labor desplegada por la entidad en función de una promoción y desarrollo de las exportaciones, detallando la realización de congresos y seminarios llevados a cabo entre los cuales se mencionan la Reunión Nacional de Exportadores realizada en Buenos Aires en junio de 1972; el IIIº Seminario sobre Promoción de las Exportaciones Argentinas efectuado en nuestra ciudad en 1972; el Congreso Nacional sobre Exportaciones Vitivinícolas, desarrollado en Mendoza en 1973; la creación de la Primera Escuela de la Exportación en el Interior del País, concretada en setiembre de 1975 en nuestra ciudad y el XI Seminario sobre Promoción de las Exportaciones Argentinas, efectuado en setiembre-octubre de 1975 en Mendoza.

También se puntualiza la labor realizada en materia de ferias, muestras y exposiciones, con la participación de seis acontecimientos de esa naturaleza entre 1972 y 1976, de las cuales 3 fueron en Chile y una en Bolivia.

Por otra parte se detallan los trabajos de investigación, a partir de la participación en el Convenio UGEPEX, el pre informe de la oferta exportable de la industria conservera y el sector máquinas y herramientas de Mendoza, las exportaciones autorizadas por la Aduana de Mendoza, la evaluación de la capacidad exportadora del sector vitivinícola, y finalmente informa sobre las características y estructuras del Centro de Documentación de Información Comercial.

Registraron 85 contratos de ventas de vinos

Con marcado acento operó ayer el Mercado de Vinos local, se registraron ochenta y cinco contratos, por un volumen de 67.202 hectolitros.

Los precios promedios logrados fueron: para los tipos tintos: $ 1.554,34 por hectolitro; para los criollos y claretes: $ 1.221.32; y para los blancos: $ 1.549,26. Dichos valores corresponden a vinos de cuota y saldo de prorrateo.

Mercado de Valores

El Mercado de Valores de Mendoza S. A., informó que en su rueda Nº 2284, del 31 de este mes, se operó sobre un monto total de $ 33.122.560,40, con los siguientes cierres: Valores Nacionales Ajustables, segunda serie, $ 1.618.70; tercera serie, $ 530,00; y cuarta serie, pesos 338.30.

Entregaron becas a 50 estudiantes secundarios

En un acto que alcanzó especial brillo, la Asociación de Crédito Mendoza Cooperativa Limitada procedió a la entrega anual de beca que en el presente ciclo beneficiaron a 50 alumnos de escuelas secundarias ramas técnico-agrarias, de dependencia estatal, tanto nacional como provincial.

La reunión tuvo lugar en la sede de la entidad cooperativa, Barcala 25, ciudad, y contó con la presencia de una numerosa cantidad de asistentes. Las ceremonias coincidieron con la celebración del primer medio siglo de existencia de la Asociación, la cual ha otorgado a las becas un carácter permanente; incluso en el seno del consejo de administración funciona una subcomisión especial encargada de la adjudicación de los beneficios a jóvenes estudiantes. Este año 30 becas correspondieron a alumnos de 15 escuelas de nivel medio (dos por cada establecimiento) y las 20 restantes se distribuyeron en hijos de socios de la entidad, también cursando la escuela secundaria.

Asistieron el delegado personal del jefe de la VIII Brigada de Infantería de Montaña, general de brigada Jorge Alberto Maradona, doctor Arnaldo Kletzl; en representación del jefe de Policía, vicecomodoro Julio César Santuccione, el comisario inspector Ladislao Molina; el intendente de Godoy Cruz, capitán (RE) Osvaldo Enrique Galli el presidente de la Asociación de Crédito, doctor Aaron Taber; el gerente el consejo de administración del ente cooperativo, señor Federico Epelman, autoridades de la entidad y familiares de los becarios.

El doctor Moisés Sklair habló en representación del consejo y finalmente en una emotiva y conceptuosa alocución, el presidente de la comisión de becas, doctor Américo Calí, felicitó a los beneficiarios de la beca, instándolos a ser dignos depositarios.

Actividad educacional

Educación Musical Sección "A" — La inspectora técnica se reunirá mañana a las 10, en la Escuela Patricias Mendocina con el personal de la especialidad que actúa en carácter de remplazantes, en escuelas oficiales y privadas de Capital.

Bachillerato Libre para Adultos. — Entre hoy y el viernes, de 9 a 11, se realizarán en la Escuela Normal Nacional Superior "Tomás Godoy Cruz" la entrega y recepción de solicitudes para rendir exámenes en el turno de julio del Bachillerato Libre para Adultos. Los interesados deben tener aprobadas por lo menos cuatro materias del plan "A" y y una del plan "B" o fuera de nivel que abarque quinto año.

Instituto del Profesorado para la Enseñanza Primaria. — En la Escuela Normal Nacional Superior "Tomás Godoy Cruz" se encuentran a disposición de los interesados los títulos de las egresadas en diciembre de 1975. Deben ser retirados de 8 a 12.

Escuela Nº 57 "Julio Leonidas Aguirre", de Godoy Cruz. — Informó que ha quedado constituida la nueva comisión directiva del Club de Madres. Estas son sus autoridades: presidenta, Juana Bazán de Sosa; vicepresidenta, Mirta Alvarez de Parra; secretaria, Lucía Galán de Martínez; tesorera, Amanda de Cerutti; vocales: Eufemia Fredes de Cobos, Rosa de Quiroga, Mirta de Constanza, Angélica T. de Ahumada, Angélica Maza, María Brito de Ormeño, Estela Funez de Pérez y Rosa de Nicastro, y asesora, Graciela Rapacioli de Pizarro.

Planilla Estadística de Mayo. — Supervisión Seccional de Escuelas Nacionales de Mendoza comunicó a los directores de su jurisdicción que en la planilla de Estadística mensual de personal correspondiente a mayo último, debe consignarse la asistencia del día 25. En los registros de asistencia de alumno debe procederse de la misma forma.

Remplazos en escuelas nacionales. — Supervisión Seccional de Escuelas Nacionales de Mendoza comunicó a los aspirantes a suplencia que mañana, a las 9, ofrecerá en su sede, Belgrano 923, los siguientes cargos: nueve de maestras de grado, dos de maestros especiales de Manualidades y dos de maestros especiales de Educación Física, ubicados en distintos departamentos de la provincia.

Directores de Las Heras — Inspección Técnica de la Sección "K" citó a los directores de las escuelas Nº 127, 130, 134 y 136 para hoy a las 9.30 en la escuela Nº 122 "Mariano Necochea".

ENET Nº 1 "Ingeniero Pablo Nogués". — Hasta el 10 del corriente de 8 a 12 se recibirán las solicitudes para exámenes correspondientes al turno de julio para los alumnos egresados y que deban completar curso. Las solicitudes deben presentarse en la regencia del establecimiento.

Cursos de perfeccionamiento docente y artesanía argentina. — Está abierta la inscripción para estos cursos que se dictarán en: Escuela Normal de San Rafael, Avellaneda 449, en horas de la tarde; los sábados de 14 a 17.30 en la escuela Josefa Capdevilla, de San Martín; los sábados de 14 a 17 en Libano 162, Palmira, y en Morón 293, capital, de 9.30 a 11 y de 16.30 a 18.

Curso monográfico de hándbol para damas. — Es organizado por el Centro de Información, Documentación y Perfeccionamiento del Instituto Nacional de Educación Física y se llevará a cabo en Belgrano 441, ciudad, entre el miércoles y sábados próximos de 18 a 21. Podrán participar del mismo profesores de Educación Física, técnicas, jugadoras, entrenadoras y alumnas del INEF. La inscripción puede registrarse en la biblioteca del Instituto hoy de 16 a 22 y mañana hasta las 19.

Competencias deportivas intercolegiales. — El delegado de la subzona Norte citó a reunión de docentes, delegados de los equipos de básquetbol, varones y mujeres, categorías abierta mayores y menores, y colegial mayores y menores; pelota al cesto, categorías abierta mayores y menores y colegial mayores y menores. La reunión se hará mañana a las 19, en Inspección Regional, Patricias Mendocinas 970, ciudad.

Remplazos en enseñanza media

Se ofrecerán los siguientes cargos y remplazos en establecimientos secundarios:

—Escuela BM "Herminia Morales de Ramponi", avenida Libertad 306, Villa Nueva, Guaymallén, mañana a las 9, tres horas de cuarto año y tres horas de quinto año de francés. Estas horas de cuarto año y tres horas de quinto año de francés. Estas horas serán otorgadas en carácter de suplencia por licencia; los interesados deben presentar certificados de aptitud física, de buena conducta y de la junta de clasificaciones.

—Escuela BM Nº 1 "Fray Luis Beltrán", ciudad, el jueves a las 10, un remplazo de tres horas de pedagogía de cuarto año.

—ENET Nº 2 "Ingeniero Alvarez Condarco", Godoy Cruz, hoy a las 12 (segundo llamado) seis horas interinas de Química para turnos tarde y nocturno, a los postulantes inscriptos en interinatos y suplencias.

—ENET Nº 1 de Mendoza "Ing. Pablo Nogués" llama a concurso de trámite abierto a los efectos de cubrir los siguientes cargos, debiendo los postulantes presentar nota y curriculum por secretaría del establecimiento hoy y mañana de 8 a 12: dos horas de E.R.S.A. de 1º 5ª T. mañana; cuatro horas de construcciones metálicas y de madera de 5º 2ª, T. tarde suplente; cuatro horas de inglés de 4º 5ª y 4º 3ª (2-2), turno mañana suplentes. Asimismo se comunica a los aspirantes que se encuentran inscriptos ante la Junta de Clasificación Zona V, que a las 10 en el local del establecimiento se ofrecerán los siguientes cargos suplentes: dos cargos de maestro de enseñanza práctica mecánica y un cargo maestro de enseñanza práctica electromecánica.

Escuela de Maipú. — Informó la Mesa Calificadora de Méritos, de la Dirección General de Escuelas, que ofrecerá mañana, a las 10, un cargo de maestra de grado con destino a la Escuela Nº 27-D de Maipú, a los docentes inscriptos y no inscriptos en ese organismo. Los aspirantes deberán presentar certificado de aptitud y documento de identidad.

Citan a maestros de jardín de Infantes. — Se informó que se cita a los maestros de jardín de infantes sin antigüedad para el traslado (Resolución Nº 557/76) para que entre los días 2 y 3 de junio, de 9 a 14 se notifiquen en Mesa Calificadora de Méritos, o en las regionales Este, Centro y Sur, del puntaje otorgado para el próximo movimiento.

Remplazos en enseñanza primaria

Hoy se ofrecerán remplazos en las siguientes escuelas primarias:

—Escuela Nº 11 "Daniel Videla Correas", capital, a las 13.30, enseñanza común, a partir de 15,650 puntos.

—Escuela N-329 "Virginia Correa", Costa de Araujo, mañana a las 13.30, enseñanza común.

—Escuela Nº 115 "Miguel Angel Ramponi", Guaymallén, a las 10, enseñanza común, a partir de 16,575 puntos.

—Escuela Nº 202 "Juan José Paso", Luján, a las 13, enseñanza común.

—Escuela Nº 88 "Chacabuco", Guaymallén, a las 13, enseñanza común, a partir de 13,255 puntos.

—Escuela Nº 101 "Jorge A. Calle", Dorrego, a las 13.30, enseñanza común.

—Escuela Nº 86 "Rafael Obligado", Guaymallén, a las 10, remplazo de maestra de música, con el máximo puntaje.

—Jardín de Infantes Nº 2-I "Dr. Gregorio Aráoz Alfaro", a las 14, remplazo de música.

—Escuela Nº 65 "Avelino Maure", Godoy Cruz, a las 10 enseñanza común, turno mañana, con 15,960 puntos en orden decreciente.

—Escuela Hogar Nº 313 "Rubén Darío", Desaguadero, La Paz, un cargo de Educación Física.

—Escuela Nº 57 "Julio Leonidas Aguirre", Villa Hipódromo, Godoy Cruz, a las 10, un remplazo de maestra común, turno mañana, con 15,180 puntos en orden decreciente.

—Escuela Nº 201 "Comandante Saturnino Torres", Luján, a las 10 dos de enseñanza común con 7,500 puntos.

—Escuela Nº 103 "Tomás Alva Edison", Barrio Santa Ana, Guaymallén, a las 11, enseñanza común, turno intermedio, con 14.340 puntos.

—Escuela Nº 5 "Domingo Bombal", capital, a las 10, suplencia de Educación Física a partir de 18,935 puntos, y enseñanza común a partir de 18,550 puntos.

—Escuela Nº 32, de capital, a las 10, enseñanza común, turno mañana a partir de 12,250 puntos.

—Escuela Nº 214 "Emilio Jofré", Luján, a las 11, enseñanza común, turno mañana.

—Escuela Nº 15 "Francisco Narciso Laprida", ciudad, a las 9 enseñanza común, turno tarde, a partir de 16,990 puntos.

—Escuela Nº 123 "Dra. Elvira Rawson de Dellepiane" Capdevilla, a las 12 un remplazo de enseñanza común.

—Escuela Nº 134 "Juan Martínez de Rosas", Godoy Cruz, a las 13.30, enseñanza común, a partir de 14,160 puntos.

—Escuela Nº 293 "Leonor Ferreyra", Rivadavia, a las 13.30, enseñanza común.

—Escuela Nº 301 "Juan P. Pringles", Santa Rosa, mañana a las 13.30, maestra jardinera.

—Escuela Nº 355 "Francisco Javier Morales", Los Arboles, Tunuyán, a las 14, enseñanza común.

—Escuela Nº 334 "Juan Cruz Varela", Jocolí, a las 13.30, enseñanza común.

Programa de lucha antigranizo

El Programa Nacional de Lucha Antigranizo, de la Comisión Nacional de Investigaciones Especiales de la Fuerza Aérea Argentina, informó que el jueves próximo continuará el seminario de actualización.

Ese día, a las 9, en el local Eolo, el ingeniero Saturnino Leguizamón se referirá al tema "Estadísticas y probabilidades aplicadas a blancos de radar meteorológicos".

Una de las escuelas de El Plumerillo recorridas por el coronel Juan Esteban Echazú.

Inspeccionó dos escuelas el ministro de Educación

El ministro de Cultura y Educación, coronel Juan Esteban Echazú, visitó dos escuelas de El Plumerillo, departamento de Las Heras, como parte del plan de coordinación funcional para los establecimientos primarios, secundarios y de todo orden —excepto el universitario— que dependen de la Nación y se hallan dentro del territorio de la Provincia. La puesta en marcha inmediata de ese plan fue dispuesta por el ministro de Educación de la Nación, profesor Ricardo Bruera, en la III Asamblea Extraordinaria del Consejo Federal de Educación.

El coronel Echazú se dirigió en primer término a la Escuela Nacional Nº 22, donde deterioros sufridos por las instalaciones sanitarias habían motivado la momentánea suspensión de las clases. La notificación de la irregularidad fue recibida el jueves último por el ministro, quien adoptó las providencias del caso de tal modo que en 48 horas se solucionó provisoriamente el problema. Las clases podrán reanudarse hoy, según se informa.

El ministro recorrió el resto de las dependencias para interiorizarse de las otras necesidades de la escuela. Constató falta de iluminación en las aulas y falta de comodidades para el personal docente, inconvenientes que serán solucionados con las partidas otorgadas por la Nación con destino a las escuelas primarias nacionales según el régimen del "Plan País". Expresó el coronel Echazú al personal directivo y docente del establecimiento que, pese a que la escuela Nº 22 es nacional, sus problemas interesan también al ministro de Educación local, y serán resueltos en función de un nuevo esquema de integración educativa del que participarán tanto la Nación como la provincia.

Después de firmar los registros de visitas y de asistencia del personal docente, se dirigió a la escuela "Benjamín Matienzo", también de El Plumerillo. Allí inspeccionó las instalaciones e impartió directivas para solucionar inconvenientes relacionados con la higiene en los baños y la iluminación de las ulas. Finalmente, anunció que dentro de 15 días realizará una nueva visita, para constatar la forma en que se da cumplimiento a lo dispuesto.

Plan de pagos para agentes de la administración pública

El Gobierno de la provincia, informó por intermedio del Ministerio de Hacienda, el programa de pago de haberes del mes de mayo a los agentes de la Administración Pública Provincial, de acuerdo al siguiente detalle:

Hoy: Gobernación, Ministerio de Hacienda, Ministerio de Gobierno, Registro Civil, Penitenciaría, Imprenta Oficial, Legislatura, Ministerio de Obras y Servicios Públicos, Ministerio de Economía, Tribunal de Cuentas, Ministerio de Cultura y Educación, Secretaría de Planeamiento y Coordinación, Poder Judicial y Cuerpo Médico Forense, Dirección de Bosques y Parques Provinciales, Dirección Agro-Industrial, Hospitales Gailhac, Carlos Pereyra, Lencinas, Lagomaggiore y Metraux.

Mañana: Policía: Cuerpo de Vigilantes, División Tránsito, seccionales 27ª y 33ª, División Tránsito, Bomberos, Profesores y Sec. Uspallata, Caballería, Sec. 9ª, 16ª, 25ª y 31ª, Suboficiales, Imprenta de Policía, servicios auxiliares y personal superior. También cobrarán los agentes del Ministerio de Bienestar Social, Centro de Salud Capital, Hospital "Emilio Civit" y Hospital Central.

Cortarán hoy la energía en Maipú

Agua y Energía Eléctrica suspenderá el servicio en Maipú hoy, de 9 a 18, en la zona comprendida por calle Podestá en forma total; calle Pueyrredón desde las vías del Ferrocarril General San Martín a Perito Moreno, total; zona del parque Ortega, calle Perito Moreno, desde Ortega hasta Podestá y finca Crespi, en Rodeo del Medio. Se realizaran mejoras en las instalaciones eléctricas.

Trasladan al cónsul de España en Mendoza

Informó el Consulado de España en Mendoza que el titular de esa representación diplomática, doctor Ricardo Peidró Conde, ha sido trasladado por la superioridad al Ministerio de Asuntos Exteriores, en Madrid, para cumplir otras funciones.

El doctor Peidró Conde tomó posesión de su cargo en Mendoza el 26 de febrero de 1974, y emprenderá en breve viaje a España, acompañado por su esposa, señora Fabiola Domínguez Larios.

Funcionamiento del Centro de Fotocopiado

Comenzó a funcionar el centro único del fotocopiado para todas las dependencias del Palacio Gubernativo. El organismo se creó con el propósito de producir importantes economías en el gasto público, mediante la racionalización de las tareas. Funcionará en la planta baja del cuerpo central y dependerá directamente de la Secretaría General de la Gobernación.

Los operadores serán distribuidos en turnos, desde las 7 hasta las 24, para permitir una cobertura rápida y eficiente de las tareas requeridas.

El nuevo sistema producirá, entre otras ventajas, un uso racional y eficiente de la maquinaria, un adecuado control de materiales y una verdadera economía en las erogaciones que mensualmente debe afrontar el gobierno de la Provincia por el servicio de fotocopiado.

Curso de post grado para médicos

Organizado por la cátedra de Clínica Médica III de la Facultad de Ciencias Médicas de la Universidad Nacional de Cuyo, se ofrecerá un curso de post grado para médicos sobre "Actualización en medicina interna", desde hoy y todos los martes, de 8 a 9, en el aula del 5º piso del Hospital Central, en Cuya secretaría (ala oeste), se extienden las certificaciones gratuitas; también se puede solicitar informes al teléfono 249147.

Se tratarán los siguientes temas: Valor del test ergométrico, Cardiopatía isquémica, Cardiopatía Chagásica, Insuficiencia cardíaca refractaria, Endocarditis bacteriana, Virus en Hepatología, Diagnóstico enzimático de las hepatopatías, Litógenes biliar y tratamiento de la litiasis biliar con ácido quenodesoxicólico, Hígado y drogas, Colitis ulcerativa y granulomatosa, Neumopatías poco frecuentes, Sarcoidosis, Dislipidemias, Obesidad, Tratamiento con hipoglucemiantes orales, Afecciones hemorrágicas, Hemopatías por iatrogenia, Hipertensión vasculorenal, Tratamiento del shock séptico, Diagnóstico de la fiebre prolongada, Sindromes paraneoplásticos, Etiopatogenia de la artritis reumatoidea, Gota —conceptos actuales, Colagenopatías— actualización, las neuropatías en la colagenosis y Diagnóstico de las polineuritis.

Declaración de existencias de vinos a la fecha

El Instituto Nacional de Vitivinicultura, por resolución número 72, estableció que todos los elaboradores deberán presentar ante el organismo, en las seccionales y distritos en jurisdicción donde se encuentran inscriptos sus establecimientos, una declaración jurada de existencias de vinos nuevos y viejos con los datos referidos a las cero hora de hoy. Se utilizará el formulario CFC-05.

Se estableció además como fecha máxima para la presentación de la mencionada declaración jurada, el 14 del actual.

La determinación se fundamenta en la necesidad de conocer con la debida anticipación las existencias de vinos viejos y nuevos en las distintas zonas de producción con relación a las fechas de salidas.

Rigen nuevas credenciales en Turismo

La Dirección Provincial de Turismo informó que ha puesto en vigencia las nuevas credenciales con colores rojo y anaranjado, para su personal.

La credencial de color rojo será utilizada por los inspectores de la repartición, y el personal restante portará el documento de color anaranjado. Señaló además que cualquier otra credencial que no guarde relación con las características mencionadas carecerá de validez.

Ante cualquier duda que pueda surgir sobre la autenticidad de estos documentos deberá solicitarse aclaración en la Dirección de Turismo. Además, la repartición recomendó constatar la legitimidad de las firmas en ambos tipos de credenciales.

El titular de la comuna de la Capital, con vecinos de la calle Pescadores.

El intendente constató problemas en una arteria

El intendente municipal de la Capital, coronel (RE) Héctor Guillermo Molina, se interesó por problemas que afectan a los vecinos frentistas de calle Pescadores, como consecuencia de periódicas inundaciones originadas en desbordes de la Hijuela Ponti que corre paralela a esa arteria en el sector comprendido entre las calles Ramírez y Bajada de Arrollabes.

Con ese propósito el coronel Molina se trasladó, a primera hora de la mañana, a la Dirección de Servicios Públicos donde, en presencia de todo el personal que cumple funciones en esa dependencia, participó del acto de izamiento de la bandera.

De inmediato y en compañía del coordinador general, señor Carmelo Siracusa, y del director de Servicios Públicos, señor Rafael Conde, se trasladó hasta la calle Pescadores donde constató la existencia del problema señalado, el que se deriva del agua que desborda el cauce de la Hijuela Ponti y que afecta, en especial, a las dos últimas cuadras de aquella arteria. Tras tomar nota de la situación, el intendente se reunió con un nutrido grupo de vecinos con quienes cambió opiniones en procura de llegar a una solución.

Finalmente el coronel Molina les manifestó que de inmediato se pondrá en comunicación con el Departamento General de Irrigación a fin de realizar, en común, las obras que sean necesarias para superar las dificultades existentes. Simultaneamente requirió la colaboración de los vecinos frentistas, especialmente los que ubican sobre el costado sur, quienes deberán aportar con la construcción de los puentes domiciliarios. El temperamento fue aceptado y en mérito a ese compromiso, el intendente dispuso las primeras medidas y ordenó un inmediato estudio de la situación para comenzar a la brevedad los trabajos indispensables junto con Irrigación.

Corta de agua potable en dos barrios

La dirección de Obras y Servicios Sanitarios informó que se ha cortado el servicio de agua potable en los barrios Suárez y Gráficos, de Godoy Cruz. Este corte de agua se ha producido a partir de las 16.30 de ayer porque se está limpiando el canal que suministra el agua a esos barrios. Se trata del canal Civit. Se prevé que los trabajos estarán terminados hoy, a las 15, aproximadamente.

Prorrogaron mandatos de consejeros

El Poder Ejecutivo dictó el decreto Nº 432, por el que se prorroga por el término de 60 días los mandatos de los consejeros de la Dirección General de Minería, ingeniero Francisco Morón y doctor Gerardo Américo Fernández.

Los vinos a granel de otras zonas entrarán limitadamente

Mediante decreto número 521 emitido ayer, el gobernador de la Provincia ha suspendido preventivamente, hasta el 31 de diciembre de 1976, la vigencia del artículo 9º del decreto provincial Nº 2739-68 que reglaba la introducción a Mendoza de vinos a granel de otras zonas del país. Las disposiciones del referido artículo fueron sustituidas por las siguientes:

"Art. 2º: La Dirección de Industria de la Provincia sólo autorizará introducción de vinos a granel de otras zonas vinícolas a la provincia de Mendoza, cuando se trate de: a) Operaciones de compra-venta de vinos y/o mostos de firmas de otras provincias, por bodegas inscriptas en la Dirección de Industrias; b) Introducción de vinos y/o mostos propios a granel por traslado entre bodegas de una misma razón social".

El decreto Nº 521 expresa, además: "Art. 3º: Las bodegas inscriptas citadas que deseen introducir vinos y/o mostos en la forma prevista en el artículo precedente, deberán acreditar previamente ante la Dirección de Industrias la falta de tipo de vino a introducir en su establecimiento y la propiedad de los mismos. En los casos que se trate de compra-venta de vinos y/o mostos, la propiedad se entenderá acreditada mediante la presentación del respectivo contrato de compra-venta, debidamente sellado conforme lo disponen las leyes fiscales de la provincia de Mendoza".

Los artículos 4º y 5º del nuevo ordenamiento señalan:

"Acreditándose a satisfacción de la Dirección de Industrias la falta de tipo de vino a introducir, el permiso sólo se otorgará por las cantidades que resulten acordes con el despacho habitual para el consumo y su correlación con las introducciones realizadas en años anteriores. Toda introducción que se verifique en infracción a las disposiciones del presente decreto serán sancionadas con las penalidades previstas por el artículo 14º de la Ley Provincial Nº 1072, modificada por el artículo 7º del Decreto-Ley Nº 929/75, debiendo actuar como organismo fiscalizador, verificador y sancionador de las infracciones que se constaten, la Dirección de Industrias de la Provincia".

Cabe señalar que el decreto 521 rige desde ayer, y que fue derogado el decreto Nº 256 de fecha 30 de enero de 1976 y toda disposición que se oponga al nuevo ordenamiento. En los fundamentos del decreto 521 se ha tenido en cuenta el aumento de producción registrado en la vendimia cosecha 1975-1976, que según los registros de la Dirección de Industrias alcanza a 25.581.964 quintales de uvas vinificadas. El mencionado volumen representa un 30,742% con respecto a la cosecha anterior, y frente a tal circunstancia el gobierno provincial consideró un deber adoptar los medios idóneos para asegurar la vasija vinaria necesaria.

Nuevas normas de la Comuna para confiterías bailables

La Municipalidad de la Capital dispuso por Resolución número 77, la modificación de las Ordenanzas Nº 25-9.042-71, para adecuarlas a las circunstancias actuales en lo que se refiere a funcionamiento y penalidades.

El artículo 1º de la Ordenanza 77 expresa: "Modifícase el Art. 14º de la Ordenanza 25-9.042-71, el que queda redactado de la siguiente forma: "Se entiende por confitería bailable (local clase "C") el lugar donde: a) Se realice o no números de variedades sin transformación apto para todo público; b) Se ejecuta música y/o canto; c) Se ofrezcan bailes públicos; d) Se expendan bebidas y e) Tengan o no servicio de desayuno, té, lunch, etc."

Por el artículo 2º se establece que estos locales podrán funcionar hasta las tres horas en época de invierno y hasta las cuatro en época de verano, con una tolerancia de media hora. Vencido ese plazo, sólo se permitirá la permanencia del personal de servicio. El horario de apertura será libre a partir de las siete".

En cuanto a la iluminación para estos locales, se resolvió: "a) Funcionarán con luz blanca o de color, cuyo índice no será inferior a diez luces en los sectores de atención al público. En los sectores de baños y cocinas la iluminación será exclusivamente con luz blanca, con no menos de quince luces; b) En los casos en que se realicen números de variedades, sin transformación, discontinuos, se admitirá que el índice lumínico disminuya cinco luces en los lugares destinados al público, pudiendo utilizarse en estos casos luces de color mientras dure el número; y c) En los casos en que se realicen números continuos o discontinuos, el índice lumínico será de acuerdo a lo establecido en el inciso a)".

Las infracciones a esta ordenanza serán penadas con multa que oscilarán entre diez mil y cien mil pesos, sin perjuicio de clausura que pudiera corresponder.

Para los locales clase a) y b), cuando las infracciones se refieren a menores o alternadoras, la multa será por cada menor y por cada alternadora. En el caso de presencia de menores en locales clase a) y b) corresponderá siempre clausura, la que puede ser de cinco días a clausura definitiva, más la multa que corresponda.

Nuevos magistrados de la Suprema Corte jurarán hoy

En una ceremonia que se realizará hoy a las 12, en el Salón de Acuerdos de la Suprema Corte de Justicia de la provincia, prestarán juramento los nuevos magistrados de la justicia local, designados por el gobierno provincial. Asistirá el ministro de Hacienda, comodoro Pedro Patricio Ferrero, a raíz de encontrarse en la Capital Federal el ministro de Gobierno, comodoro Teófilo Ramírez Dolan y el subsecretario de Justicia, segundo comandante de Gendarmería; Amadeo Carlos Olivero.

Los nuevos magistrados designados por decreto del gobierno de la provincia, que asumirán hoy son:

Doctor Luis Adolfo Montenegro Sáez, Juez de la Cámara Segunda de Apelaciones en lo Civil, Comercial, Minas, de Paz y Tributario de la Primera Circunscripción Judicial (actualmente se desempeña como juez del 11º Juzgado en lo Civil, Comercial y Minas de la citada Circunscripción); doctor Enrique Hector Catapano, juez de la 2da. Cámara del Trabajo, de la 1ra. Circunscripción Judicial (actual juez del 14º Juzgado en lo Civil, Comercial y Minas de esa Circunscripción), doctor Antonio Alfredo Navarro, juez del 15º Juzgado en lo Civil, Comercial y Minas de la 1ra. Fiscalía en lo Civil, Comercial y Minas); doctor Alberto Luis Staib, juez del 16º Juzgado en lo Civil, Comercial y Minas de la Primera Circunscripción Judicial (actual juez del 6º Juzgado de Paz Letrado de esa Circunscripción); doctor Ernesto Osvaldo Vázquez, fiscal de la 4ta. Fiscalía de Instrucción de la Primera Circunscripción Judicial (actual Secretario de la 6ta. Fiscalía en lo Correccional); doctora Elina Rizzo de Orquín, juez del 3ro. Juzgado de Menores de la Primera Circunscripción Judicial; doctora María Beatriz Alves Carneiro de Calafell, asesora del Segundo Juzgado de Menores de la Primera Circunscripción Judicial; doctor Pedro Marcelino Aldunate, juez del Juzgado de Paz Letrado de Tunuyán, de la 1ra. Circunscripción Judicial; doctora Susana La Red, juez de la Cámara de Apelaciones en lo Civil, Comercial, Minas, de Paz y Tributario, de la 2da. Circunscripción Judicial (actual juez de Primer Juzgado en lo Civil, Comercial y Minas de esa Circunscripción); doctor Evangelisto Dellagnolo, juez de lo Civil, Comercial y Minas de General Alvear, de la Segunda Circunscripción Judicial y doctora Ana María Gonzále Loyarte de Salomón, juez de la Cámara Cuarta del Trabajo de Paz y Tributario de la Tercera Circunscripción Judicial (actual juez del Segundo Juzgado en lo Civil, Comercial y Minas de esa Circunscripción.

Designaciones en la Caja de Abogados

Por decreto del Poder Ejecutivo fueron designados por un nuevo período de ley, los miembros del directorio de la Caja de Jubilaciones y Pensiones de Abogados y Procuradores en representación del Poder Ejecutivo. El nombramiento recayó en los doctores Alfredo Francisco García Wenk y Eduardo Estrada.

Uso doméstico de la energía solar

NOTA II (Conclusión)

Pero en el campo en que se esperan resultados más espectaculares es en el de la transformación de energía solar en energía eléctrica. Las experiencias que han sido encaradas por las naciones más evolucionadas técnicamente, van desde la búsqueda de baterías solares semejantes a las utilizadas en los viajes espaciales y que permitirían la utilización en el campo, en lugares donde llevar la electricidad resulta muy antieconómica. Pero hasta ahora su costo hace que no estén al alcance del gran público, ya que los materiales que se emplean para su construcción son de gran pureza elementos que son muy abundantes.

En Mineápolis, una empresa ha montado, a título experimental, 74.000 aparatos denominados heliostatos, que consisten en unos espejos plateados, montados sobre unas mesas giratorias, lo que les permite seguir la dirección solar. Cada uno tiene una superficie reflejante de 18 m2. y en el sistema giratorio permite que todos los haces de luz reflejada sean dirigidos a una caldera montada en el tope de una torre de concreto. El racimo de heliostatos puede cubrir un área de casi 3 km. cuadrados y puede generar una temperatura cercana a los 530º C. suficiente para producir energía para abastecer 40.000 casas.

Tan sofisticado como esta instalación y para las ciudades cercanas al mar, es un diseño desarrollado por Lockeed Ocean Systems, en California, en el que se prevé aprovechar la diferencia de temperatura entre la superficie y el fondo del mar. En zonas más o menos cálidas, la superficie del agua calentada por el sol, puede ser de 27-28º C, en esta zona se coloca el colector que capta el calor existente; en la misma se provoca la vaporización de un gas que puede ser propano o amoníaco. Con ello se produce una expansión que es aprovechada para hacer funcionar unas turbinas que funcionan a bajas revoluciones, luego el gas es dirigido al extremo del equipo situado a 500 mts. de profundidad y en donde existe una temperatura de unos 7º C; suficiente para condensar los gases y así reiniciar el ciclo.

Las expectativas de rendimiento de cada uno de estos equipos es que produzca 160.000 kilovatios, los que unidos a una central colectora de electricidad permitirán abastecer importantes núcleos urbanos. Tiene la ventaja de que el proceso puede ser continuo desde que en el océano las temperaturas pueden ser constantes, tanto de día como de noche. Otra alternativa sería: Con la energía producida, se puede realizar electrolisis del agua, lo que permitiría obtener hidrógeno a bajo costo, el que podría ser almacenado en grandes recipientes y luego trasladado a la costa donde podría ser utilizado para síntesis de hidrocarburos. Eso que parece un esquema de ciencia ficción, permite aventurar a uno de sus diseñadores, que las probabilidades de aprovechamientos de estas estaciones que funcionan a base de esta diferencia de temperatura es tan importante que quedarán obsoletos los avanzados reactores nucleares actuales antes que el ciclo de los reactores nucleares haya sido desarrollado por completo.

Biomasa

En este caso la utilización de la energía solar es indirecta, pero se está encarando seriamente su explotación. Así como se ha desarrollado la forestación de variedades aptas para producir celulosa, las que son renovadas de modo de mantener una producción constante de papel; se ha programado la plantación de variedades de álamo, sauce, eucaliptus, etc., especies de crecimiento rápido para ser utilizados directamente como combustible. En el centro de una zona boscosa estaría instalada una planta de producción de energía eléctrica, la que utilizaría la madera aserrada como combustible. Tales "plantaciones de energía" son consideradas por algunos expertos como una sería alternativa de sustitución de combustibles de origen fósil.

En el concepto de biomasa también se especula para obtener combustibles, el cultivo de variedades de algas de rápido crecimiento, en algunos casos de 0,50 mts. diarios, las que pueden ser fermentadas a fin de obtener metano o alcohol.

Para un futuro más lejano se piensa la generación de energía por la utilización de un mecanismo semejante a la fotosíntesis, el proceso por el cual las plantas viven y crecen. La Universidad de California ha mostrado un prototipo de aparato basado en este principio, que ha transformado la luz solar en pequeñas cantidades de corriente eléctrica.

En este variado campo de la utilización de la energía solar que se ha esbozado, se espera que al comienzo del siglo XXI, la utilización de este tipo de energía sería según estos porcentajes: un 45% de utilización para el calentamiento y refrigeración de ambientes; un 22% de combustibles de naturaleza orgánica como "biomasa"; un 10% de energía proveniente de la diferencia térmica de los océanos; un 10% de energía por células termoiónicas; un 8% de origen sólico y un 5% de origen geotérmico.

Si bien el futuro, para el aprovechamiento de la energía solar se presenta muy promisorio, el presente es aún limitado, pues hay problemas que falta resolver.

El principal es el almacenamiento, que es una resultante lógica de la intermitencia del foco productor, por lo que es imprescindible desarrollar sistemas eficaces para almacenar la energía por un tiempo mayor.

De igual modo deben ser mejorados los materiales que componen las baterías solares; o los que se utilizan en la construcción de distintos colectores, para los que es necesario recubrirlos por elementos muy frágiles como vidrios o plásticos y que sufrirán los efectos de las tormentas.

El otro inconveniente importante que se presenta para el aprovechamiento de esta fuente, es que todos los aparatos concebidos para aprovechar esta energía, tienen importantes pérdidas de la misma, que disminuyen su rendimiento notablemente. Se deberán mejorar los materiales aislantes.

Conclusiones finales

Se desprende de lo anterior, que el panorama actual del tema está en sus inicios, lo que tiene la ventaja de no contar con vicios de desarrollo. Casi todo está por hacerse en nuestro país, pero es imprescindible establecer una política energética adecuada e implementarla de modo de evitar duplicación en las tareas, ya que en distintas provincias se están realizando investigaciones sobre el tema.

GENOVA, Italia: un espejo refleja la luz del sol sobre elementos que vaporizan agua a una temperatura de varios centenares de grados, lo que suministra fuerza como para mover un generador.

MOVIOLAS
Mudas y sonoras
ingeniería Pace
PATRICIAS MENDOCINAS 923

ANTE TODO SEGURIDAD
(y vigilancia permanente)
YALE
La empresa que cierra sus pérdidas con seguro de verdad.
• sistemas de seguridad para protección de todo tipo de automotores.
• actúa en caso de robo o asalto.
automóviles y camiones
(Nafteros o Gasoleros)
instalado en 20 minutos
DISTRIBUIDOR Zona Cuyo
MARTINEZ HNOS. S.R.L.
25 de Mayo 2150 Tel. 21.66.93 (Mza.)
Zonas disponibles para Representantes

DIA DEL GRADUADO EN CIENCIAS ECONOMICAS
HOY, 18 Hs.: Conferencia sobre "Reforma tributaria de los C.P.N. JORGE REBIZO y ANGEL SCHINDELL.
Facultad de Ciencias Económicas - UNC. Anfiteatro Nº 2
JUEVES 3 - 19.30 Hs.: Conferencia sobre "Indexación de los estados contables del C.P.N. OSCAR A. BACHA.
Facultad de Ciencias Económicas - UNC. Anfiteatro Nº 1
ORGANIZA CONSEJO PROFESIONAL DE CIENCIAS ECONOMICAS DE MENDOZA
1/6 F. 9475/1/6

3 vuelos semanales en B 747

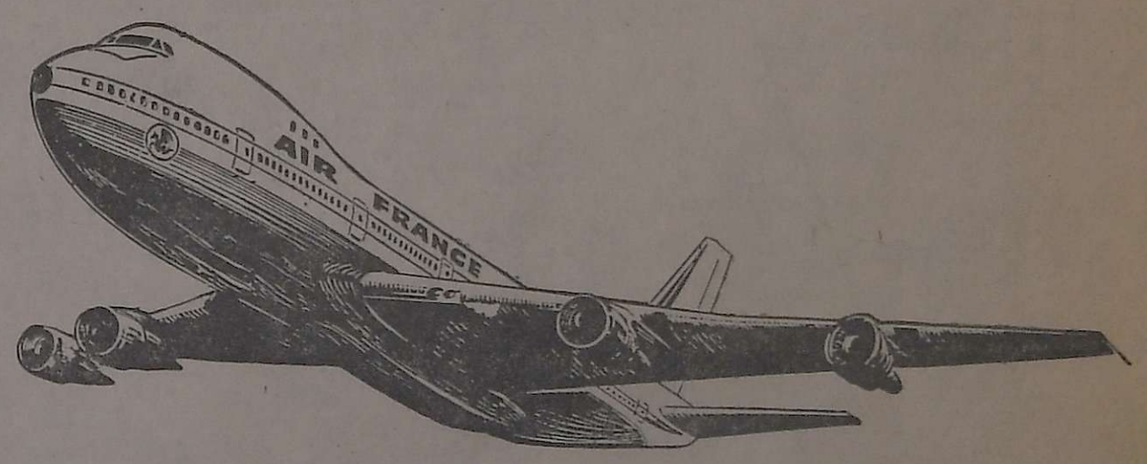

Al bautizarle Jumbo, por sus extraordinarias características, se le definió exactamente:
. El más espacioso de los aviones comerciales.
. El único avión de tres niveles.
. 4 salas cinematográficas.
- Cabina para descanso total: ni cine, ni música.
- Cabina especial para no fumadores.
Además, simplemente, el más experimentado de los aviones de su tipo.

LUNES 15.40 VIERNES 14.10 SABADOS 18.00

AIR FRANCE

AVISOS FUNEBRES

SEPELIOS

MARIA JOSEFA CASTRO
DE FOURCADE
Q.E.P.D.
Falleció el 31-V-1976
C.A.S.R. y B.P.

Sus hijos: Jorge y Pablo; hija política, Yolanda Salassa; nietos: Mauricio y Adrián; hermanos: Rosario Vda. de Santos, Angela, Marcos y Adela Vda. de Negrete; primos, sobrinos y demás deudos, participan su fallecimiento e invitan al sepelio que se efectuará hoy, a las 10 hs., en el cementerio de la Capital. Casa de duelo: Juan B. Justo 354, Godoy Cruz. Servicio: Cochería San Miguel.
1|6|C|688|1|6

MARIA JOSEFA CASTRO DE FOURCADE - Q.E.P.D. - Falleció el 31 - V - 1976. - C.A.S.R. y B.P. Sus sobrinos: Ricardo Morelatto y María Elena Santos de Morelatto; sobrinos nietos: María Fernanda y Ricardo Cristóbal participan con profundo dolor su fallecimiento e invitan al sepelio de sus restos.
1|6|C|616|1|6

MARIA JOSEFA CASTRO DE FOURCADE. - Q.E.P.D. - Falleció el 31-V-1976. - C.A.S.R. y B.P. - Sus primos: Angélica, Gilberto, Bernardo, Benjamín y Darío Rojas y sus respectivas familias, participan su fallecimiento e invitan al sepelio de sus restos.
1|6|C|662|1|6

MARIA JOSEFA CASTRO Vda. DE FOURCADE. - Q. E. P. D. - Falleció el 31-V-1976. Sus primos: Paula, Miguel Angel, Sara Germinia, Zahira y Nidia Irazábal, participan con dolor su fallecimiento e invitan al sepelio de sus restos.
1|6|C|519|1|6

MARIA JOSEFA CASTRO FONTANA VDA. DE FOURCADE - Q.E.P.D. - Falleció el 31 - V - 1976. - C.A.S.R. y B.P. Sus hermanos políticos: Renée Fourcade de Alfaro, Carlos Alfaro; sus sobrinos políticos: Gloria Alfaro de Ruiz, Renée Beatriz Alfaro y Jorge Ruiz, participan con hondo pesar su fallecimiento e invitan al sepelio de sus restos.
1|6|C|642|1|6

MARIA JOSEFA CASTRO FONTANA VDA. DE FOURCADE - Q.E.P.D. - Falleció el 31 - V - 1976. - C.A.S.R. y B.P. Julio César Zanetta, Leda Elena Petruy de Zanetta, Eugenio Gorri y Liliana Laura Petruy de Gorri, participan con hondo pesar el fallecimiento de la señora madre de su primo político Pablo Fourcade e invitan al sepelio de sus restos.
1|6|C|61|1|6

MARIA JOSEFA CASTRO FONTANA VDA. DE FOURCADE - Q.E.P.D. - Falleció el 31 - V - 1976. - C.A.S.R. y B.P. Arturo Cuaghi, Miguel Petruy y señora, Rogelio Abel Carmona y señora, participan con pesar el fallecimiento de su dilecta amiga y madre de su sobrino político Pablo Fourcade e invitan al sepelio de sus restos.
1|6|C|622|1|6

MARIA JOSEFA CASTRO FONTANA VDA. DE FOURCADE - Q.E.P.D. - Falleció el 31 - V - 1976. - C.A.S.R. y B.P. Emma Fourcade de Velasco y familia, Alfredo Fava y familia, Miguel Mahia y familia participan con profundo dolor su fallecimiento e invitan a acompañar sus restos.
1|6|C|604|1|6

MARIA JOSEFA CASTRO FONTANA VDA. DE FOURCADE - Q.E.P.D. - Falleció el 31 - V - 1976. - C.A.S.R. y B.P. Raymundo Salassa y Sra., José Andrés Salassa y flia. participan el fallecimiento de la madre de su hijo y hermano político Pablo Antonio.
1|6|C|63|1|6

MARIA JOSEFA CASTRO FONTANA VDA. DE FOURCADE - Q.E.P.D. - Falleció el 31 - V - 1976. - C.A.S.R. y B.P. Carlos Cuadros y flia. y Bianca C. de Cuadros y flia. participan con profundo dolor el fallecimiento de su amiga e invitan a acompañar sus restos.
1|6|C|625|1|6

MARIA JOSEFA CASTRO Vda. DE FOURCADE. - Q. E. P. D. - Falleció el 31-V-1976. Dres. Juana Juri y José Peñaloza y Sr. Porfirio Peñaloza, participan con profundo dolor el fallecimiento de la Sra. madre de su querido amigo Pablo.
1|6|C|558|1|6

MARIA JOSEFA CASTRO Vda. DE FOURCADE. - Q. E. P. D. - Falleció el 31-V-1976. Flias. Mens y Peñaloza, participan el fallecimiento de la madre de su dilecto amigo Pablo.
1|6|C|557|1|6

MARIA JOSEFA CASTRO Vda. DE FOURCADE. - Q. E. P. D. - Falleció el 31-V-1976. Personal de la Aduana de Mendoza, participa con profundo pesar el fallecimiento de la Sra. madre de sus compañeros Yolanda y Pablo e invitan al sepelio de sus restos.
1|6|C|456|1|6

MARIA JOSEFA CASTRO DE FOURCADE. - Q.E.P.D. - Falleció el 31-V-1976. - Cristóbal Santos S.A.I.C.A. participa el fallecimiento de la hermana de su vicepresidente Sra. Rosario Castro F. de Santos e invita al sepelio de sus restos.
1|6|C|436|1|6

MARIA JOSEFA CASTRO FONTANA VDA. DE FOURCADE - Q.E.P.D. - Falleció el 31-V-76. - A.S.I.A. SRL participa con profundo dolor el fallecimiento de la señora madre de su amigo e invita al sepelio de sus restos.
1|6|C|681|1|6

MARIA JOSEFA CASTRO FONTANA VDA. DE FOURCADE - Q.E.P.D. - Falleció el 31-V-76. - Miguel Angel Rapacioli y flia. participan con profundo dolor el fallecimiento de la señora madre de su dilecto amigo e invitan al sepelio de sus restos.
1|6|C|679|1|6

MARIA JOSEFA CASTRO FONTANA VDA. DE FOURCADE - Q.E.P.D. - Falleció el 31-V-76. - Organización Aduanera SRL participa con profundo dolor el fallecimiento de la señora madre de su amigo e invita al sepelio de sus restos.
1|6|C|680|1|6

JOSEFA CASTRO VDA. DE FOURCADE. - Q. E. P. D. - Falleció el 31-V-1976. Fructuoso Bustos Cano, Lola Carrizo de Bustos y sus hijos: Julio Germán y Elena Angela Bustos, participan con gran pesar su fallecimiento e invitan al sepelio de sus restos.
1|6|C|664|1|6

JOSEFA CASTRO VDA. DE FOURCADE. - Q. E. P. D. - Falleció el 31-V-1976. - Amigos de su hijo Jorge: Nora, Julia, Clide, Chicha, Marina, Nana, Silvia, Pili, Pablo, Beto, Hugo, Juan Carlos y Pedro, participan su fallecimiento.
1|6|C|669|1|6

JOSEFA CASTRO VDA. DE FOURCADE. - Q. E. P. D. - Falleció el 31-V-1976. - Vecinos y amigos de su hijo Jorge, familias: Gutiérrez, Ramos, Mastrapascua, Fernández, León, Norrito, Crouspeire, Lemos, Clavero, Vicari, Aguilar, Jaurrieta, Marmolejo, Bergareche, Antuña, Yubel, Muller Giménez, Salione, Cevering, Borromei, Guiraldes, Garán, Gómez, Esquivel, Hidalgo, Giménez, Molina, Quiroga, Diborato, Maggi, Borzani, Guagliarella, Giannechini, Chain, Araya, Gonella, Mesina, Nadal, Cabrera, Aldeno, Farmacia Congreso, Manicheo, participan su fallecimiento e invitan al sepelio de sus restos.
1|6|C|647|1|6

MARIA JOSEFA CASTRO Vda. DE FOURCADE. - Q. E. P. D. - Falleció el 31-V-1976. María Fourcade y su hermano Arturo, participan con profundo dolor su fallecimiento e invitan al sepelio de sus restos que se efectuará hoy.
1|6|C|533|1|6

MARIA DOLORES
MARTINEZ DE BONIL
Q. E. P. D.
Falleció el 30-V-1976.
C. A. S. R. y B. P.

Su esposo: Miguel Máximo Bonil, hija: Marta Bonil, hijo político: Juan Carlos Morales, nietos: Carlos Mauricio, Silvana Carina, hermanos: Lucía, Francisco, Ana, Lucas y Nelly Martínez, hermanos políticos: Emeterio Fernández, Idoli Galeano, Pascual Cicero, María Gutiérrez, Leonardo Maskiver, tíos, primos, sobrinos, y demás deudos participan su fallecimiento e invitan al sepelio hoy a las 11, en el cementerio de Tupungato. Previo misa cuerpo presente en la iglesia del Perpetuo Socorro de Tupungato. Casa de duelo: Finca Perinetti y Panocchia. El Peral. Servicio: Cochería Aníbal Pereyra e hijo, Tupungato.
1|6|F|84471|1|6

DOLORES MARTINEZ DE BONIL - Q. E. P. D. - Falleció el 30-V-1976. - Su tía: Ana Rubio de Hernández, sus primos hermanos Juan, Lucía, Joaquín y Roberto Hernández, Angelina Stimanti y Susana Carmona, participan con profundo dolor su inesperada desaparición e invitan al sepelio de sus restos.
1|6|C|549|1|6

MARIA DOLORES MARTINEZ DE BONIL. - Q. E. P. D. - Falleció el 30 - V - 1976. - Su madre política: Micaela Alcheman; hermanos políticos: Carlos, Juan, Irene Vidal de Alcheman y sobrinos, participan con profundo dolor su fallecimiento.
1|6|C|607|1|6

DOLORES MARTINEZ DE BONIL - Q. E. P. D. - Falleció el 30-V-1976. - José Morales y Sra., Ana, Norberto, Dieguito y Lorena, Rosa y Juan, Hugo, Vilma y Marianito, Olga, Juan Carlos y Mariana, participan el fallecimiento de la madre de Marta e invitan al sepelio de sus restos.
1|6|F|84727|1|6

DOLORES MARTINEZ DE BONIL - Q. E. P. D. - Falleció el 30-V-1976. - El personal directivo, docente y de servicios, cooperadora, club de Madres, Centro de ex Alumnos y alumnos de la escuela 132 "Elvira R. de Dellepiane", participan el fallecimiento de la madre de la docente señora Marta Bonil de Morales e invitan al sepelio de sus restos.
1|6|C|514|1|6

MARIA DOLORES MARTINEZ DE BONIL. - Q. E. P. D. - Falleció el 30 - V - 1976. - Lucía Rubio de Graharola y Flia., y Luis Ecio Marciali y Flia., participan su fallecimiento e invitan al sepelio de sus restos.
1|6|C|605|1|6

MARIA DOLORES MARTINEZ DE BONIL. - Q. E. P. D. - Falleció el 30 - V - 1976. - José Gutiérrez, hermanos y familiares, participan su fallecimiento e invitan al sepelio de sus restos, que serán inhumados hoy, a las 11, en el cementerio de Godoy Cruz. Casa mortuoria: Pedernera 1535, San José, Guaymallén.
1|6|C|625|1|6

MARIA DOLORES MARTINEZ DE BONIL. - Q. E. P. D. - Falleció el 30 - V - 1976. - Francisco Gallano, Rodrigo y José Galiano y flias., Alberto Torchia y flia. y Sebastián Mena y flia., participan con profundo dolor su fallecimiento y que sus restos serán inhumados hoy en el cementerio de la Capital.
1|6|C|670|1|6

MARIA DOLORES MARTINEZ DE BONIL. - Q. E. P. D. - Falleció el 30-V-1976. - Los vecinos de calle Pedernera, de San José, Guaymallén: Olga T. de Gelvez y flia., Francisco Gómez y Sra., Antonio Barceló y flia., Andrés Barceló y flia., Roberto López y flia., Werfil Córdoba y flia., Hugo Gubiotti y flia., Héctor Scalzi y flia. y Juan Carlos Darcos y flia., participan con pesar su fallecimiento e invitan al sepelio de sus restos.
1|6|F|84465|1|6

MARIA DOLORES MARTINEZ DE BONIL. - Q. E. P. D. - Falleció el 30-V-1976. - Manuel González y flia., participan el fallecimiento de la madre de Marta e invitan al sepelio de sus restos.
1|6|C|661|1|6

DOLORES MARTINEZ DE BONIL. - Q.E.P.D. - Falleció el 31-V-76. - José Fernández y Flia., participan el fallecimiento de la madre política de su amigo Juan Carlos Morales.
1|6|F|84473|1|6

EUGENIO PENALBA
Q. E. P. D.
Falleció el 31-V-76
C.A.S.R. y B.P.

Sus hijos: Angela, Gladys y Roberto, hijos políticos Ricardo Pontino y Rosa Martín, nietos: Ricardo, Gabriela, Alejandro y Pablo, sus hermanos: Manuel Peñalba y Carmen, sobrinos y demás deudos participan su fallecimiento e invitan al sepelio hoy a las 17 hs. en el cementerio de Capital. Casa mortuoria: Pasaje Brunetti 1056 - Gilén, Dorrego. Servicio casa Bolto e Hijos.

EUGENIO PENALBA. - Q.E.P. D. - Falleció el 31-V-1976. - Sus sobrinos: Ana María, Trinidad, Clemencia y Antonio Vélez; sobrinos políticos: Luis Jirala, José Donatti, Mercedes de Vélez y Manuel Díaz; sobrinos nietos: Carmelita, Luisito, Mario, Omar, Eva, Sandra, Marcelo, Mariana, Luisito Fernando y Alejandra, invitan al sepelio de sus restos.
1|6|C|660|1|6

EUGENIO PENALVA - Q. E. P. D. - Falleció el 31-V-1976. - Su hermana política: Pilar G. de Martínez; sobrinos: Miguel, Angelita y Lidia; sobrinos políticos: Marta Susana Olguín y Juan Perafita, participan su fallecimiento e invitan al sepelio de sus restos.
1|6|C|646|1|6

EUGENIO PENALBA. - Q. E. P. D. - Falleció el 31-V-1976. - Comisión directiva, subcomisiones y personal del Automóvil Club Mendoza, participan con profundo pesar el fallecimiento del señor padre de su colaborador, Sr. Roberto Peñalba.
1|6|C|643|1|6

EUGENIO PENALBA. - Q.E. P. D. - Falleció el 31-V-1976. - Inés Navarro de Martínez y Flia., Guido Mácola y Flia., y Luis Bonfiglio y Flia., participan con profundo pesar su fallecimiento e invitan al sepelio de sus restos.
1|6|C|676|1|6

EUGENIO PENALBA. - Q.E. P. D. - Falleció el 31-V-1976. - Comisión Directiva, Gerencia y Personal del Centro de Almaceneros Minoristas y Anexos de Mendoza, participan con dolor al fallecimiento de su digno ex vicepresidente y amigo de la Entidad e invitan a acompañar sus restos, que recibirán sepultura en el cementerio de la Capital.
1|6|F|84456|1|6

EUGENIO PENALBA. - Q.E. P. D. - Falleció el 31-V-1976. - Carlos Chantefort y Flia., participan con dolor su fallecimiento e invitan al sepelio de sus restos.
1|6|F|84436|1|6

EUGENIO PENALBA. - Q.E. D. - Falleció el 31-V-1976. - Luis Mario Pontino, hijos, hijos políticos y nietos, participan con profundo dolor su fallecimiento e invitan al sepelio de sus restos.
1|6|F|84477|1|6

JUAN A. BARRERA
Q.E.P.D.
Falleció el 31-V-1976

Su desconsolada esposa: Juana B. Barrera; sus hijos: Juan Julio, Jorge, Quintino, Oscar, Beasi y Nelly; hijos políticos: Elsa, Pocha y Julio; hermanos, nietos, sobrinos y bisnietos y demás deudos, participan su fallecimiento e invitan al sepelio de sus restos hoy a las 17.30 hs. en el cementerio de la capital. Casa mortuoria: Santa Fe 735, Las Heras.
1|6|C|690|1|6

ANGELA ELENA ZANON DE
RENZI
Q.E.P.D.
Falleció el 31-V-1976

Su esposo: Arduino Renzi; hijos: Rosa Clelia, Luis Manuel, Irma Nélida, Héctor José y María Elena; hijos políticos: Gladys Evans, Francisco Manzano, Juan Rossini y María Elena Guzmán; hermanos: Antonio, Irene, Atilio, Margarita, Máximo, Santos y Pedro Zanon; hermanos políticos: Rosa Sánchez, Yolanda Gerbo, Alfonso Quiroga, Alberto Manoni, Irma Gerbo, Ida Gerbo, Guillermo Renzi, Santos Renzi; nietos, sobrinos y demás familiares, participan su fallecimiento e invitan al sepelio de sus restos que serán inhumados hoy a las 11 hs., en el cementerio de Tupungato. Previo misa cuerpo presente en la iglesia del Perpetuo Socorro de Tupungato. Casa de duelo: Finca Perinetti y Panocchia. El Peral. Servicio: Cochería Aníbal Pereyra e hijo, Tupungato.
1|6|F|84471|1|6

ANGELA ELENA ZANON DE RENZI. - Q.E.P.D. - Falleció el 31-V-1976. - C.A.S.R. y B.P. - Sus nietos: Omar Luis, Hugo Osvaldo, Raúl Ariel Manzano, Adriana Cecilia y Marcelo Flavio Renzi, Mirian Ruth, Stela Marys y Sandra Rossini, María Leticia, Nancy, Graciela y Silvia Renzi, participan con profundo dolor el fallecimiento de su querida abuelita e invitan al sepelio de sus restos.
1|6|F|84472|1|6

ANGELA ELENA ZANON DE RENZI. - Q.E.P.D. - Falleció el 31-V-1976. - C.A.S.R. y B.P. - Alberto y Vicente Renzi y Flia., participan con profundo dolor el fallecimiento de su querida tía e invitan al sepelio de sus restos.
1|6|F|84472|1|6

ANGELA ELENA ZANON DE RENZI. - Q.E.P.D. - Falleció el 31-V-1976. - C.A.S.R. y B.P. - Antonio Zanon y Flia., Atilio Zanon y Flia., Alfonso Quiroga y Flia., Alberto Manoni y Flia., Máximo Zanon y Flia. y Pedro Zanon y Flia., participan con profundo dolor su fallecimiento e invitan al sepelio de sus restos.
1|6|F|84472|1|6

ANGELA ELENA ZANON DE RENZI. - Q.E.P.D. - Falleció el 31-V-1976. - C.A.S.R. y B.P. - Comisionado Militar y personal administrativo de la Municipalidad de Tupungato, participan con profundo dolor el fallecimiento de la madre política de la Sra. Gladys de Renzi e invitan al sepelio de sus restos.
1|6|F|84472|1|6

ANGELA ELENA ZANON DE RENZI. - Q.E.P.D. - Falleció el 31-V-1976. - C.A.S.R. y B.P. - Juan Guzmán, Cándida Ramírez de Guzmán, María Elena y Chiquita, participan con profundo dolor su fallecimiento e invitan al sepelio de sus restos.
1|6|F|84472|1|6

ANGELA ELENA ZANON DE RENZI. - Q.E.P.D. - Falleció el 31-V-1976. - C.A.S.R. y B.P. - Perinetti y Panocchia, participan con profundo dolor su fallecimiento e invitan al sepelio de sus restos.
1|6|F|84472|1|6

ANGELA ELENA ZANON DE RENZI. - Q.E.P.D. - Falleció el 31-V-1976. - C.A.S.R. y B.P. - Isidro Aranda y Flia., Teresa, Juan Carlos, Lidia, Roberto y Susana Aranda, Héctor Espeche, Norma Reitano y Nancy Terraza, participan con profundo dolor su fallecimiento e invitan al sepelio de sus restos.
1|6|F|84472|1|6

FRANCISCO GARRIGA
Q.E.P.D.
Falleció el 31-V-76
C.A.S.R. y B.P.

Su esposa: María Guerrero, sus hijos: Mario y Lidia; sus hermanos: Ramón, Juan y Juana Garriga; sus hijos políticos: Julia y Ramón, sobrinos, nietos y demás deudos participan su fallecimiento e invitan al sepelio hoy a las 11 hs. en el cementerio de Capital. Casa mortuaria: San Martín 2369 - L. Heras - Mza. Servicio casa Bolto e Hijos.
1|6|C|684|1|6

FRANCISCO GARRIGA. - Q. E. P. D. - Falleció el 31-V-1976. - Su hermana política: Luisa G. de Martí, sus sobrinos: Osvaldo Bravo, Teresa Martí de Bravo, Mónica, Patricia, Marcela y Verónica, participan con profundo pesar su fallecimiento.
1|6|C|620|1|6

FRANCISCO GARRIGA - Q.E. P.D. - Falleció el 31-V-76. - C.A.S.R. y B.P. - Sus hermanos: Ramón Garriga y Sra. y Juan Garriga y Flia., Juana Luis Salinas y Flia., Ana Norma Garriga de Olivares y Flia., participan su fallecimiento e invitan al sepelio.
1|6|C|684|1|6

ISABEL MORALES vda. de PONCE - Q. E. P. D. - Falleció el 31-V-1976 - Sus hijos: Yolanda, Oscar, María, Adán, Eliberto y María Felisa, hijos políticos: Miguel Niz, Juan Chacón, Nélida Fon, Orlanda Aveiro, Elba Araya y Juan Aveiro; hermanos: Marcelino y Lola Morales, Leonor vda. de Alvarez y hermana política, nietos, bisnietos, sobrinos y demás deudos, participan su fallecimiento e invitan a acompañar sus restos al cementerio de Tunuyán hoy a las 16 hs. Casa de duelo: calle 25 de Mayo 254, Tunuyán.
1|6|F|84457|1|6

ISABEL MORALES vda. de PONCE - Q. E. P. D. - Falleció el 31-V-1976 - José Salguero y familia participan su fallecimiento e invitan a acompañar sus restos.
1|6|F|84458|1|6

ISABEL MORALES vda. de PONCE - Q. E. P. D. - Falleció el 31-V-1976 - Juan Dal Cin y familia, Felipe Rosas y familia, Alberto Peñafiel y familia, Osvaldo Tuninetti y familia, Lucio Vázquez y familia, Justo Rodríguez y familia, y Osvaldo Gómez y familia, participan su fallecimiento e invitan a acompañar sus restos.
1|6|F|84458|1|6

ISABEL MORALES vda. de PONCE - Q. E. P. D. - Falleció el 31-V-1976 - El personal de Casa Alcalde, participa el fallecimiento de la madre de su compañero de tareas, Adán Ponce, e invita al sepelio de sus restos.
1|6|F|84458|1|6

ISABEL MORALES vda. de PONCE - Q. E. P. D. - Falleció el 31-V-1976 - José Miguel Alcalde y señora participan el fallecimiento de la madre de su empleado Adán Ponce, e invitan al sepelio de sus restos.
1|6|F|84458|1|6

PONCE - Q. E. P. D. - Falleció el 31-V-1976 - ISABEL MORALES vda. de - Comisión directiva, socios y simpatizantes de Tunuyán Sport Club, participan el fallecimiento de su socia vitalicia y madre de su tesorero, Adán Ponce, e invitan a acompañar sus restos.
1|6|F|84458|1|6

ISABEL MORALES vda. de PONCE - Q. E. P. D. - Falleció el 31-V-1976 - Raquel F. de Silvano e hijos, participan su fallecimiento e invitan a acompañar sus restos.
1|6|F|84458|1|6

ISABEL MORALES vda. de PONCE - Q. E. P. D. - Falleció el 31-V-1976 - Consejo directivo y tribunal de penas de la Liga de Fútbol de Tunuyán, participan el fallecimiento de la madre de su tesorero, Sr. Adán Ponce, e invitan a acompañar sus restos.
1|6|F|84458|1|6

ISABEL MORALES vda. de PONCE - Q. E. P. D. - Falleció el 31-V-1976 - Comisión directiva y socios de la Sociedad Española de Tunuyán, participan el fallecimiento de la señora madre de su socio Adán Ponce, e invitan a acompañar sus restos.
1|6|F|84458|1|6

ISABEL MORALES VDA. DE PONCE. - Q.E.P.D. - Falleció el 31-V-1976. - José Ortiz y Flia., y Rafael Ortiz y Flia., participan el fallecimiento de la madre de su amigo Adán Ponce, e invitan al sepelio de sus restos.
1|6|F|84474|1|6

ISABEL MORALES vda. de PONCE - Q. E. P. D. - Falleció el 31-V-1976 - Felipe Martín e hijos, Alejandro Ramírez, Aníbal Caseres e hijo; Juan Delgado, Andrés Azalgado, Carlos Grassi, Enrique Chacón, José Palma, Angel Ardesana, Santiago Biasiori, Eduardo Alfaro, Medardo de Araya y Luis Garay, participan el fallecimiento de la madre de su compañero de tareas Eliberto Ponce, e invitan al sepelio de sus restos.
1|6|F|84458|1|6

ISABEL MORALES vda. de PONCE - Q. E. P. D. - Falleció el 31-V-1976 - Sus vecinos: Humberto Suárez y familia, Argentina Z. de Rincón e hija; Juan Fernández y familia, Eduardo Chirino y familia, Arnaldo Osorio y familia, Antonio Martínez y familia, Nolasco Lemos y familia, Yema Zacarías y familia y Antonio Fernández y familia, participan su fallecimiento e invitan a acompañar sus restos.
1|6|F|84458|1|6

ANDREA MAGDALENA MONTIVEROS DE BELTRAN (María) - Q. E. P. D. - Falleció el 31 - V - 1976. - C.A.S.R. y B.P. Su esposo: Manuel Beltrán; sus hijos: Delia, Eda Mercedes, María Renée, Betty Nora, Oscar Carlos y Manuel; hijas políticas: Hilda Irma Profili, Martha Adelina Virzi; hermanas: Zulema, Julia y Belermina Quirós; hermanos políticos: Enrique Garitaonandia, Domingo Serchetti; sobrinos, primos y demás deudos participan con dolor su fallecimiento e invitan al sepelio de sus restos, hoy a las 11, en el cementerio de la Capital. Casa de duelo: Montecaseros 3063, Ciudad. Servicio: Empresa Augusto Américo Zapata, San José.
1|6|F|84466|1|6

ANDREA MAGDALENA MONTIVEROS DE BELTRAN (María) - Q. E. P. D. - Falleció el 31 - V - 1976. - C.A.S.R. y B.P. Su hija: Delia Beltrán Vda. de Salcedo; sus nietos: Susy y Pedro; bisnietas: María Luz y Eugenia Beatriz participan con profundo dolor el fallecimiento de su querida amiga Betty y ruegan acompañar sus restos al cementerio de la Capital.
1|6|C|648|1|6

ANDREA MAGDALENA MONTIVEROS DE BELTRAN (María) - Q. E. P. D. - Falleció el 31 - V - 1976. - C.A.S.R. y B.P. Sus vecinos, flias. de: Pasciucco, Morales, Méndez, Vilchez, Gómez, Pereyra, Suzarte, Hernández, Fuomut, Nanfaro, Domínguez, Morist, Estrafile, Gallardo, Barraquero, Cornejo, Lucero, Fidel Rodríguez, Roberto Rodríguez, Montaña, Díaz, Antonio Ibarzábal, Lorenzo, Antón, Pol, Menoti, Miranda, García, Rivas, Rivarola, Tamargo, Juan Ybarzábal, participan su fallecimiento e invitan al sepelio de sus restos.
1|6|C|573|1|6

ANDREA MAGDALENA MONTIVEROS DE BELTRAN (María) - Q. E. P. D. - Falleció el 31 - V - 1976. - C.A.S.R. y B.P. El personal de la Dirección de Construcciones de la Provincia participa con profundo dolor el fallecimiento de la señora madre de la compañera de tareas Betty Norah e invita al sepelio de sus restos.
1|6|C|510|1|6

ANDREA MAGDALENA MONTIVEROS DE BELTRAN (María) - Q. E. P. D. - Falleció el 31 - V - 1976. - C.A.S.R. y B.P. El personal del Departamento Secretaría General, participa con profundo pesar el fallecimiento de la señora madre de la compañera de tareas Eda Mercedes Beltrán e invita al sepelio de sus restos y a elevar una plegaria por el eterno descanso de su alma.

EMILIA CIA DE LOASSES. - Q.E.P.D. - Falleció el 31-V-1976. - C.A.S.R. y B.P. - Sus hijos: Emy Elisa, María Hebé y Ramiro; nietos: Marta Noemí, Julio Gustavo, Ramiro Federico, María Cristina, Agustín Ricardo, Silvina y María Eugenia; bisnietos: María José y Matías; hermanos, hermanos políticos, primos, sobrinos y demás deudos, participan su fallecimiento e invitan al sepelio hoy a las 16, cementerio de capital. No enviar ofrendas florales, destinar su importe a Thadi, Casa de duelo: Catamarca 487, planta baja, Dpto. 4, ciudad. Servicio: Borchín Hnos. Villa Nueva.
1|6|F|84468|1|6

EMILIA CIA DE LOASSES. - Q.E.P.D. - Falleció el 31-V-76. - Sus hermanos: Balbina Cía de Arizu, María Cía de Arizu, Amalia Cía de Ara, Jorge Cía y Fermina Cía; hermanos políticos: Elena Carón de Cía, Albertina A. de Cía y Juana R. de Cía participan su fallecimiento e invitan al sepelio de sus restos en el cementerio de Capital hoy a las 16 hs.
1|6|C|593|1|6

EMILIA CIA DE LOASSES. - Q.E.P.D. - Falleció el 31-V-1976. Sus sobrinos: Marcos Colli y Amalia Elena Ara de Colli; sobrinos nietos: Marcos Antonio, Inés Elena y Patricia Eugenia Colli, participan su fallecimiento e invitan al sepelio de sus restos.
1|6|C|596|1|6

EMILIA CIA VDA. DE LOASSES. - Q. E. P. D. - Falleció el 31 - V - 1976. - El Presidente de la Junta de Disciplina de Enseñanza Común, Sr. Bruno Villegas y los miembros Sras. Rosa M. de Duperut, Susana G. de Milia, Alicia Z. de Morales, Srta. Dalia Ríos y Sr. Héctor R. Esposito, participan con profundo dolor el fallecimiento de la Sra. madre de su compañera de labor Srta. María Hebée Loasses y elevan una oración al Altísimo para que su alma repose en la Paz del Señor.
1|6|C|609|1|6

EMILIA CIA VDA. DE LOASSES. - Q. E. P. D. - Falleció el 31 - V - 1976. - La Sra. Presidente, miembros, secretaria y personal administrativo de Mesa Calificadora de Méritos, participan con profundo dolor el fallecimiento de la Sra. madre de su colega y amiga, Srta. María Hebée Loasses y elevan una oración por el eterno descanso de su alma.
1|6|C|608|1|6

EMILIA CIA DE LOASSES. - Q.E.P.D. - Falleció el 31-V-1976. - C.A.S.R. y B.P. - José Dipaull y Sra., participan su fallecimiento e invitan al sepelio de sus restos.
1|6|C|678|1|6

EMILIA CIA DE LOASSES. - Q.E.P.D. - Falleció el 31-V-76. Jorge Puga Guiñazú, esposa e hijos, participan con profundo dolor el fallecimiento de la Sra. madre de su querida amiga Emi e invitan a acompañar sus restos.
1|6|C|667|1|6

CARLOS JOSE ARRIETA. - Q. E.P.D. - Falleció el 30-V-76. - sus padres: Carlos Arrieta y Marcelina Alvarez; su hermanita: Juana y demás familiares, participan su fallecimiento e invitan a acompañar sus restos al cementerio de San Carlos, hoy a las 17 hs. Casa de duelo: Ejército de los Andes nº 7. Servicio: Cochería Pacce.
1|6|F|84460|1|6

CARLOS JOSE ARRIETA. - Q. E.P.D. - Falleció el 30-V-76. - Sus tíos: Héctor Ovejero y flia., Alfredo Aguilar y flia., Victorio Aciar y flia., participan su fallecimiento e invitan a acompañar sus restos.
1|6|F|84461|1|6

CARLOS JOSE ARRIETA. - Q. E.P.D. - Falleció el 30-V-76. - Sus tíos: Marcos Hernández, Lorenza Cativa y primos: Raúl y flia., Felipe y flia., Carmen y flia., Raquel y flia., Teresa, Rosa y Delia, participan su fallecimiento e invitan a acompañar sus restos.
1|6|F|84461|1|6

CARLOS JOSE ARRIETA - Q.E.P.D. - Falleció el 31-V-76. - Sus tíos:Rosa Arrieta, Héctor Ovejero; primos: Elsa, Martha, Hilda, Carlos, Rodolfo y Rosa; primos políticos: Victorio Aciar, Alfredo Aguilar e Isabel Muñoz, primitos segundos: Rosita y Graciela Aciar, Normita y Gustavito Aguilar y Julia Eliana Ovejero participan su fallecimiento e invitan al sepelio de sus restos. Casa de duelo: Ejército de los Andes Nº 7, La Consulta, San Carlos. Mza.
1|6|C|481|1|6

CARLOS JOSE ARRIETA. - Q. E.P.D. - Falleció el 30-V-76. - Su tía: Elba Cativa, primos: Alberto Coronel y flia., Coronel y flia., Euclides Coronel y flia., José Coronel y flia., participan su fallecimiento e invitan a acompañar sus restos.
1|6|F|84461|1|6

CARLOS JOSE ARRIETA. - Q. E.P.D. - Falleció el 30-V-76. - Sus padrinos: Carlos Salinas y flia., participan con hondo pesar su fallecimiento e invitan al sepelio de sus restos.
1|6|F|84461|1|6

CARLOS JOSE ARRIETA. - Q. E.P.D. - Falleció el 30-V-76. - Personal directivo, docente, de servicio y comisiones periescolares de la Escuela Nº 413 Adolfo Tula participan con profundo dolor el fallecimiento del querido amigo Carlitos e invitan al sepelio de sus restos.
1|6|F|84461|1|6

CARLOS JOSE ARRIETA. - Q. E.P.D. - Falleció el 30-V-76. - Su maestra de sexto grado "C" y compañeritos de la Escuela Nº 413 Adolfo Tula, participan con inmenso dolor, tan irreparable pérdida y ruegan una oración a su querida memoria.
1|6|F|84461|1|6

CARLOS JOSE ARRIETA. - Q. E.P.D. - Falleció el 30-V-76. - Orlando Mercado y flia., Alberto Prieto y flia., participan el fallecimiento del hijo y nieto de su amigo Carlos, Marcela y Juana e invitan a acompañar sus restos.
1|6|F|84461|1|6

CARLOS JOSE ARRIETA. - Q. E.P.D. - Falleció el 30-V-76. - Sus vecinos: José Vargas, Juan Ordenes, Duilio Giusti, Antonio Zaniel, José Vicencio, Armando Zaniel, Juan Miranda, José Guerci, Guillermo Lorca, Palmenia de Campos y Antonio Morales y sus respectivas familias, participan su fallecimiento e invitan a acompañar sus restos.
1|6|F|84461|1|6

CARLOS JOSE ARRIETA. - Q. E.P.D. - Falleció el 30-V-76. - Juan Miranda y flia., José Miranda y flia., Luis Miranda y sra. Héctor Pechemiel y flia., participan su fallecimiento e invitan a acompañar sus restos.
1|6|F|84461|1|6

ANTONIA LOPEZ Vda. DE MARDINI. - Q.E.P.D. - Falleció el 31-V-1976. - Sus sobrinos: Leonardo, Clorinda, Walberto y Ana Teresa Mardini; hijos políticos: Porota y Mateo; hermanos: Josefina, Rafael, Leonor, María (ausente), Manuela y Santiago; hermanos políticos, José Sánchez, Inés Díaz, Américo Gagliardi, Carlos Aziz (ausente), Berta Viotti, nietos: María Antonia, Jorgito, Nardo, Beto, Sonia, Betty, José Luis, Juan Raúl y Juana Sandra Mardini; Ernesto, Kenia y Quique y demás familiares participan con profundo dolor su fallecimiento e invitan al sepelio de sus restos, hoy a las 11 horas, en el cementerio de la Capital. Casa de duelo: Santiago del Estero 1076, Ciudad.
1|6|C|682|1|6

ANTONIA LOPEZ VDA. DE MARDINI. - Q. E. P. D. - Falleció el 31 - V - 1976. - Personal Docente, Cooperadora, alumnado y celadora de la escuela Nº 36 H. "Carolina Calle de Zanona", participan el fallecimiento de la Sra. madre de la directora, Srta. Clorinda Mardini, e invitan a acompañar sus restos.
1|6|C|615|1|6

ANTONIA LOPEZ VDA. DE MARDINI. - Q. E. P. D. - Falleció el 31 - V - 1976. - Sus hermanos: María, Rafael, Josefina, Leonor, Manuela y Santiago con sus respectivas familias, participan con dolor el fallecimiento de su hermana y piden elevar una plegaria por su descanso eterno.
1|6|C|627|1|6

ANTONIA LOPEZ Vda. DE MARDINI. - Q.E.P.D. - Falleció el 31-V-1976. - La inspectora técnica seccional de las escuelas del hogar y artes femeninas, señora Josefina Martínez de Echeverría y directoras de la zona A y B., participan el fallecimiento de la señora madre de la directora de la escuela Nº 36, señorita Clorinda Mardini y ruegan elevar una oración por el eterno descanso de su alma.
1|6|C|512|1|6

ANTONIA LOPEZ Vda. DE MARDINI. - Q.E.P.D. - Falleció el 31-V-1976. - Ana María Fernández de Pagano, sus hijos: Aldo y Luis, hija política Inés y nietos, participan con profundo dolor el fallecimiento de la madre de su querida amiga Clorita.
1|6|C|487|1|6

ANTONIA LOPEZ Vda. DE MARDINI. - Q.E.P.D. - Falleció el 31-V-76. - La Cooperadora del Hospital Héctor Elías Gailhac, participa con profundo pesar el fallecimiento de la señora madre de su secretaria y que sus restos serán inhumados hoy a las 11 horas en el cementerio de la Capital.
1|6|C|672|1|6

ANTONIA RUGNONE DE SCACCO. - Q.E.P.D. - Falleció el 31-V-76. - Su esposo Santos Scacco, su h

Actividad Nativista

Homenaje a Carlos Montbrun Ocampo. — El próximo viernes se recordará al que fuera destacado folklorista Carlos Montbrun Ocampo, en oportunidad del 14º aniversario de su fallecimiento. En el Centro Cultural "Posta de los Cuyanos", 25 de Mayo 3340, se realizará con tal motivo una peña folklórica, a partir de las 20, con música, cantos, bailes y un fogón criollo con platos tradicionales. Las tarjetas pueden solicitarse al teléfono 253610 o en la sede de la entidad.

Beneficencia

IRPI. — El Instituto de Rehabilitación y Lucha Contra la Parálisis Infantil (IRPI), comunicó que ha recibido coronas de caridad, donadas por la señora Dasia N. de Roitman y familia e ingeniero Rafael Roitman, en homenaje a la memoria de la señora Ana Silberman de Roitman.

Acto llevado a cabo en el mausoleo del ex presidente de la Unión Comercial e Industrial.

Descubrióse una plaqueta en homenaje de Juan Quero

La Unión Comercial e Industrial ofreció un homenaje a la memoria del señor Juan Quero, ex presidente de UCIM y del BUCI, recientemente fallecido.

El homenaje consistió en el descubrimiento de una placa recordatoria en el panteón familiar que guarda sus restos, en el cementerio de la capital. Descubrieron la placa el presidente y vicepresidente 1º de UCIM, señores Jorge Aregall Alvarez y Julio César Bac, respectivamente.

El señor Aregall pronunció unas emotivas palabras destacando la figura del dirigente empresario desaparecido y poniendo de relieve las virtudes que lo adornaban.

Asistieron los integrantes de la comisión directiva de UCIM autoridades del BUCI, presidentes de Cámaras departamentales y específicas adheridas a UCIM, la familia del extinto y amigos personales.

Los lectores informan y opinan

Ordenamiento para esperar colectivos

"En numerosas oportunidades, a los diversos gobiernos anteriores, he solicitado se imponga el régimen de ordenamiento, en uso en las principales ciudades, para la espera de los distintos medios de transporte, consistente en la formación de filas, comúnmente llamadas "colas", frente a los postes indicadores de las líneas de transporte.

"Conviene señalar que en varias partes del mundo y muy especialmente en Buenos Aires, el hecho de observar las filas para esperar un micro-ómnibus tiene plena vigencia y se respeta con estricta disciplina, lo que permite brindar satisfactoriamente un servicio y evitar los problemas suscitados con el actual proceder.

"También debo consignar que ahora ocurren accidentes, algunos de consecuencias fatales, a causa de la aglomeración de quienes esperan los vehículos, colgándose y tratando de subirse a los móviles en forma violenta, con desprecio de su propia integridad física, la de sus semejantes y particularmente de las personas enfermas, niños y ancianos, que no pueden recurrir a iguales "métodos".

"Indudablemente una medida de tal naturaleza redundará en beneficio de la comunidad toda; en la seguridad de los pasajeros y particularmente en un ordenamiento beneficioso para todos".

Necrología

Doctor Carlos J. Pinto. — Con el fallecimiento del doctor Carlos J. Pinto, la juventud estudiosa pierde un ejemplo de entrega vocacional a la docencia.

Los estudios primarios los cursó en la Escuela Sarmiento, para completar los secundarios en el Colegio Nacional de esta ciudad.

La Facultad de Derecho y Ciencias Sociales de la Universidad Nacional de Córdoba, lo tuvo por un estudiante destacado y egresó con el título de abogado en la última promoción de 1920.

De regreso a Mendoza, más que por el ejercicio de la profesión liberal, optó por la docencia en las cátedras de Ciencias y Letras, que se dictaban en el Colegio Nacional, hoy Agustín Alvarez.

Estudioso por natural inclinación, coronó sus estudios universitarios el año 1924, con el grado de Doctor en Derecho y Ciencias Sociales que le otorgó la Universidad de Córdoba.

En su quehacer docente, amplió el número de horas de cátedra en Historia Media y Contemporánea y a poco tiempo de que el profesor Tomás Silvestre ascendiera al cargo de Rector del establecimiento, el doctor Pinto fue nombrado vicerector, función en la que continuó hasta acogerse a los beneficios de la jubilación en 1953.

Casado con Romilda Meli, constituyó un hogar ejemplar, en el que hubo varios hijos que con decoro llevan su nombre.

El año pasado, por decisión de sus colegas, presidió la Comisión Organizativa de Exalumnos del doctor Alfredo Poviñas, en el homenaje que le tributó el Centro de Altos Estudios de Investigaciones Sociales, cuyos directivos se hicieron presentes en el acto del sepelio, como también representaciones de ex alumnos del Colegio Nacional Agustín Alvarez.

Pagan desde hoy a los docentes

Por intermedio de la Dirección de Difusión el Ministerio de Cultura y Educación de la Provincia informó que hoy se efectuarán los giros y transferencias para el pago al primero y segundo grupos, por el mes de mayo a los maestros titulares y por el mes de abril a los remplazantes.

Las planillas del primer grupo podrán retirarse de Tesorería Escolar, a partir de las 11 horas.

Entidades de bien público

Rotary Club Mendoza Sur. — Hoy, a las 21, esta entidad realizará su habitual reunión de trabajo, juntamente con el Rotary Club de Godoy Cruz, en las instalaciones del Golf Club Andino. En la charla de clasificación el arquitecto Ernesto Eckell se referirá a un tema de su especialidad, en tanto que el minuto rotario estará a cargo de un miembro de la institución de Godoy Cruz.

Rotary Club Mendoza Este. — El club del epígrafe realizará hoy a las 21 su habitual reunión ordinaria, en el local de la Asociación de Dirigentes de Ventas y Comercialización, Entre Ríos 358. La información rotaria estará a cargo del doctor Jorge Nazar Murad y en la charla de clasificación disertará el doctor Jorge Lazzaro.

Rotary Club de Godoy Cruz. —Esta noche, a las 21, realizará su tradicional cena semanal en el local del Golf Club Andino. La cena se hará en forma conjunta con los integrantes del Rotary Club Mendoza Sur.

Descuento en el pago de servicios

RIVADAVIA. — La Municipalidad informó que el lunes entró en vigencia la ordenanza que establece descuentos para el pago de los servicios y tasas correspondientes al presente ejercicio.

Durante todo el mes de junio los contribuyentes gozarán de un beneficio del 15 por ciento.

Coro de adultos

SAN MARTIN. — La Comisión Municipal de Cultura y el Departamento de Música, se encuentran en la tarea de organizar un coro de adultos de la Casa de Cultura.

Los interesados deben dirigirse a la Biblioteca "Ricardo Rojas" o a la oficina de Acción Social, en la Comuna, de 11 a 12, los días hábiles. La inscripción permanecerá abierta hasta el 10 de junio.

Autorización para el dictado de ordenanzas

Mediante sendos decretos, el Gobierno de la Provincia autorizó a los comisionados municipales de San Martín y Lavalle a dictar las ordenanzas Tributaria y la Anual de Tasas y Derechos para el ejercicio 1976, con efecto a partir del 1º de enero del año en curso.

CRONICA POLICIAL

En su vivienda fue agredido y asaltado

Tres sujetos agredieron a un particular al que sorprendieron cuando regresaba a su vivienda en el interior de la misma y luego de desvanecerlo a golpes, le sustrajeron algunas pertenencias valuadas por la víctima en 50.000 pesos.

El hecho ocurrió en Damian Hudson 1591, de San José, donde habita Juan Alfredo Maddio Montenegro, a quien tres desconocidos tomaron por sorpresa cuando regresaba a ese domicilio en horas de la madrugada. Los malhechores atacaron al indefenso dueño de casa hasta hacerle perder el conocimiento. Cuando el damnificado se recobró, advirtió que los maleantes le habían robado una cadenita de oro, otra cadena con un crucifijo de plata y un reloj de acero inoxidable con calendario, todo valuado en 50.000 pesos.

La víctima debió recibir asistencia médica, por cuanto a raíz de la golpiza que le propinaron los salteadores, sufrió traumatismo de cráneo, hematoma en el ojo izquierdo, herida contante en la región frontal y hematomas y escoriaciones en la nariz, boca y mentón.

Hay vacantes en la banda de música policial

La Jefatura de Policía llamó a concurso para cubrir vacantes en la Banda de Música y Guerra de la Policía de Mendoza.

Los postulantes deberán reunir los siguientes requisitos: ser ejecutante de instrumento de viento o percusión; contar con el servicio militar cumplido y tener estudios primarios completos.

Para mayores informes, los interesados deberán concurrir al Cuerpo de Caballería, sito en Boulogne Sur Mer s/n de capital, los días hábiles en horas de la mañana.

El vicecomodoro Julio C. Santuccione señala una de las instalaciones durante la recorrida por unidad regional con sede en Maipú.

El jefe de Policía visitó la Unidad Regional Cuarta

El jefe de Policía de la provincia, vicecomodoro Julio César Santuccione visitó ayer las instalaciones de la Unidad Regional Cuarta de esa repartición, con asiento en la ciudad de Maipú.

Durante la recorrida, el funcionario militar fue asesorado por el subjefe de la unidad, comisario inspector Onofre Littrel y el jefe de área, comisario inspector José Moreno Ruiz. Además se encontraban presentes miembros de la cooperadora policial encabezados por el presidente de la entidad, Roberto Murcia.

La delegación observó la sala de comunicaciones, los dormitorios para oficiales, la cocina, los baños y los lugares para el descanso de la tropa. Santuccione expresó a los periodistas que lo acompañaban que "esta obra ha sido posible gracias a la colaboración de la comunidad de Maipú y de los departamentos del Valle de Uco, a los que también sirve la regional".

"En estos trabajos el Estado no ha invertido ni un solo peso de los 600 millones que demandó su realización. Todo fue posible gracias a la labor de la cooperadora policial y al interés de la población". Indicó asimismo el titular de la institución policial que con los aportes recibidos se pudo reparar dos automóviles patrulleros, comprar equipos para el gabinete criminalístico y efectuar otras tareas.

Actualmente se realizan gestiones para dotar de adecuado mobiliario a las dependencias, que serán oficialmente inauguradas el 8 de julio, jornada en la que se celebra el "Día de la Policía". Se menciono que es intención de la jefatura de policía que los actos centrales se lleven a cabo en la Unidad Regional Cuarta.

Perfeccionar la vivienda unifamiliar

Nota I

Desde ayer se encuentra reunida en Vancouver, Canadá, la Primera Asamblea de las Naciones Unidas para el estudio de los denominados asentamientos humanos. Este encuentro internacional que ha convocado bajo el sugestivo nombre de "Habitat" a miles de profesionales de más de 120 naciones, pretende establecer los lineamientos de la futura política mundial en la materia, que aparte de preocuparse por el déficit habitacional, estudia también el aprovechamiento de la tierra, la salubridad ambiental y la eficiencia de las ciudades y las comunicaciones humanas.

Entre nosotros este tema ha tenido en los últimos diez años un desarrollo práctico mediante la construcción masiva de viviendas de carácter social, casi siempre financiadas por el Estado por medio del Banco Hipotecario Nacional.

Sin entrar a analizar aquí los inconvenientes de todo orden que derivan de la improvisación y la falta de planificación urbanística que ha imperado en la construcción de los denominados barrios, abordaremos otro aspecto de la cuestión: el de la humanización de la vivienda, que tanto preocupa a S.S. el Papa Paulo VI, de acuerdo a carta enviada al presidente de la referida asamblea y que LOS ANDES publicara oportunamente en esta misma sección.

El problema

La construcción masiva de casas unifamiliares se realiza para una suerte de usuario imaginado, que surge del análisis de las computadoras y las estadísticas. Este sistema proporciona al individuo y al núcleo familiar una casa tipo que afortunadamente cubre las necesidades primarias y cumple con la premisa de proporcionar vivienda digna a todos.

Sin embargo, con el andar de los años, especialmente cuando el núcleo familiar crece, no en número —que pudo preverse— sino en edad, que implica cambios en los gustos y costumbres generacionales, es cuando la casa deja de proporcionar satisfacción y real comodidad.

Adecuar esa casa, que se tardará una vida en pagar, a los propios gustos e inclinaciones personales, como así a las de los hijos, es obra muy importante y fundamental para que se pueda desarrollar normalmente la vida familiar.

Como ejemplo, presentamos seguidamente dos obras de los arquitectos Guillermo Barón y Ernesto Torres, referidas a la ampliación y total modificación funcional de dos viviendas ubicadas en un barrio construido masivamente por los sistemas de carácter social ya citados.

En estas ocasiones los arquitectos Barón y Torres tuvieron a su cargo, aparte del estudio y proyecto, los cálculos de estructuras y la dirección técnica de la obra.

Es interesante anotar, antes de analizar cada una de las soluciones, que ante casas idénticas, las respuestas son diferentes, ya que los profesionales fuvieron en cuenta, aparte de las características y orientación del terreno, los gustos y la forma de vivir de cada una de las familias.

vivienda y Confort

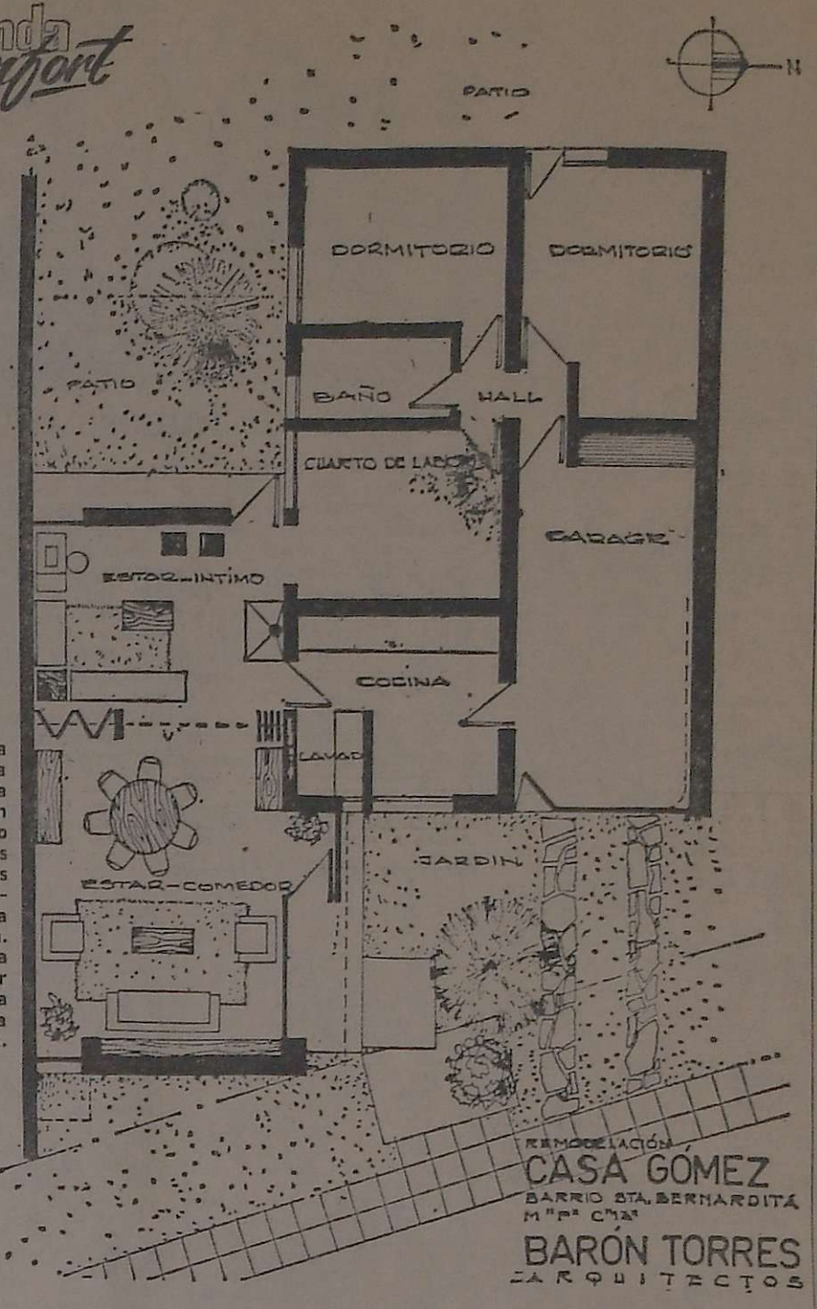

En la planta de la vivienda figuran con trazo pleno los nuevos correspondientes a la ampliación. En la parte inferior la nueva fachada de la casa.

Casa Gómez

Propiedad del Ing. Carlos Gómez, ubica en el barrio Santa Bernardita UNIMEV, manzana "P", casa 13, calle Hellen Keller.

La superficie del terreno es de 284 metros cuadrados y la casa existente, una de las clásicas de tres dormitorios, apenas 73,50 m2. de superficie cubierta. Con la ampliación y modificación proyectada, alcanza a 122,35 m2. de superficie cubierta. El núcleo familiar está constituido por el matrimonio y dos hijas y las premisas del proyecto fueron las siguientes: a) Mejorar el deficiente asoleamiento del ambiente de estar; b) Ampliar, para mayor comodidad este ambiente, incluso porque en el existente no cabían los valiosos muebles de familia; c) Zonificar el estar para las distintas actividades familiares de grandes y chicos, de tal suerte que la actividad de unos no interfiera en la de los otros, especialmente en cuanto a los estudios de los menores; d) Mejorar el interés espacial y la plástica del estar y la fachada; e) Construir una cochera.

La solución se encontró convirtiendo en cochera el largo y angosto ambiente de estar actual, desarrollado entre dos muros ciegos y con una única abertura al Este, y construir un amplio estar-comedor sobre la medianera sur, contiguo a la cocina y haciendo "L" con uno de los dormitorios, que se convierte en zona de labor para la mayoría femenina del hogar. Las ilustraciones de esta página dan una idea cabal del cambio logrado.

Es de hacer notar que el deseado asolamiento se alcanzó con una franca abertura sobre el jardín hacia el norte, con una amplia vidriera.

Con el dormitorio convertido en cuarto para labores y comunicado directamente al ambiente principal, este en la práctica ostenta tres zonas bien diferenciadas, vale decir, un estar y comedor, un estar íntimo y un segundo estar para el mundo femenino. En conjunto suman muchos metros para eventuales reuniones de numerosos asistentes.

La búsqueda de interés plástico se satisfizo económicamente utilizando "bovedillas Cimalco" en la cubierta, a manera de plano inclinado superpuesto que permite la colocación de cierres transparentes de colores en sus terminales libres, que orientadas al norte, captan el asoleamiento en toda su longitud, provocando de tal suerte juegos de luz y sombra las mismas bovedillas.

Los materiales empleados fueron el hormigón visto, el ladrillo prensado también visto, el aluminio en la carpintería y la madera de cedro en las protecciones, con lo cual, aparte de alcanzar un gran interés plástico, se buscó una economía en el mantenimiento.

(Concluirá)

SANITARIOS SAMACO S.A.

Descuento especial para profesionales gasistas instaladores y plomeros

PILETA COCINA acero inox. 56 x 36 cm. ..... $	1.600
BIDET DE LOZA CON JUEGO DE LLAVES DE LUJO. COMPLETO $	4.600
TERMOTANQUE a gas, 110 lts., vitrificado, varias marcas ..... $	30.000
REJA p/patio hierro 20 x 20 $	90
JUEGO DE BAÑO Ferrum, finísimos colores, 1ra. calidad (bidet, inod., lavat. grande, con pie) ..... $	7.000
INODORO de loza FERRUM 1ª calidad .. $	1.250
REGULADOR para tubo gas .... $	1.500
BOTIQUIN para baño, acero inoxidable, fino cristal, 3 cuerpos .... $	8.000
CALEFON leña LAHOZ enlozado completo, 100 lts. ..... $	6.600
MESADA acero inox. c/pileta 1,20 m. .... $	6.500
PILETA cocina doble, acero inoxid. 66 x 42 cms. ..... $	2.200
COCINA ARTHUR MARTIN ..... $	13.500
MUEBLE COCINA completo con cajonera 1.60 .... $	7.500
CALEFACTOR ESKABE ..... $	9.500

LINEA COMPLETA EN CALEFACCION ESKABE - EMEGE y otras marcas.

AMOBLAMIENTO CHYC: entrega en el acto. Variedad de colores y modelos.

Artículos de las mejores marcas. Philips, Zenith, Hitachi, Sirena, Domec, Arthur Martin, Lahoz, Oro Azul, Universal, Eskabe, Rheem, Fogata, Yelmo.

DISPONEMOS de cemento y cales.

AZULEJOS SAN LORENZO lisos y decorados amplia variedad.

TODO A LOS MEJORES PRECIOS

REPARTO A DOMICILIO EN EL DIA.

SAN MARTIN Y CHACABUCO (Alameda) Tels. 217873

1/6 F

SALPICRETE SUPER IGGAM TODOS COLORES Planes de Financiación 5 - 8 y 10 Meses

SCALA Gutiérrez 492 esq. Chile. Tel. 252537 - Mza.

1/6 F

ALGO NUEVO BAJO LA LLUVIA Y EL SOL

TOLDOS DE ALUMINIO

- TOLDOS PLEGADIZOS DE ALETA REGULABLE (PATENTADO)
- TOLDOS FIJOS DE ALETA REGULABLE

METALURGICA CANO — RECONQUISTA 1350 V. HIPODROMO TEL. 223735 - G. CRUZ (Esq. Paso de los Andes al 500)

ESTUFAS-CHIMENEAS de cobre - hierro a leña y gas Artesanía en General Cuperfi SAN MARTIN 1786 Tel. 292197 - Godoy Cruz

parquet PEDRO BAJDA e HIJOS ROBLE - VIRARO - FRESNO ALGARROBO GUATAMBU BENAVENTE 4325 — VILLA NUEVA GUAYMALLEN - TELEFONO 261627

MOSAISTAS-EMPRESAS CONSTRUCTORAS: Prensas "Tamburini", Prensas para balancín, Prensas con base, Hormas de acero c/chanfles, Pulidoras automáticas, de piso, de brazo, zocaleras, vibradoras, cortadoras de mosaicos, orilleras de pisos, guillotinas "Baggio". REPRESENTANTE: JOSE W. STIMOLO J.V. GONZALES 1401 ESQ. CORDOBA B. TRAPICHE- GODOY CRUZ - MZA. FINANCIACION - ENTREGA INMEDIATA

GABI REVESTIMIENTOS

Tiene lo que Ud. necesita en:

PISOS: Cerámicos, goma, alfombras y parquet

AZULEJOS: decorados con modelos propios

REVESTIMIENTOS: Vinílicos, madera, metal y Glasiris

PUERTAS PLEGADIZAS — CIELORRASOS — GRIFERIA ARTESANAL — CORTINAS

Ven exposición en PATRICIAS MENDOCINAS 915 - T. E. 292087 - MENDOZA

1/6 F 84637 29/6 A

TANQUES HIDRONEUMATICOS HIDROFIL

AGUA a presión automática para BARRIOS - EDIFICIOS ELEVADOS INDUSTRIAS - BODEGAS - CRIADEROS CAMPING, etc.

Reemplazan a TANQUES ELEVADOS

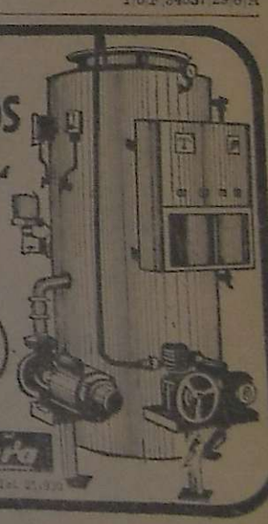

ASESORAMIENTO Y VENTAS: Enrique T. Barbeito Peregrini 583 - San Juan - Guaymallén Mendoza Tel. 41-0170

SOMECA s.a. SOCIEDAD MENDOCINA DE CALES Y AFINES

HIERRO

Ø4,2 m.m. $133.00 la barra

Ø6 m.m. $292.00 la barra

Ø8 m.m. $430.00 la barra

MAQUINARIAS Y HERRAMIENTAS PARA LA CONSTRUCCION

HORMIGONERAS

MOTOSIERRAS ALPINA

MOTORES Lombardini Ciasa

ZONAS DISPONIBLES PARA SUB-AGENTES

Precios y planes especiales a empresas constructoras y revendedores

URQUIZA 357 TEL. 250158 - MZA.

Y PROXIMAMENTE TAMBIEN EN PARAGUAY 2532/44 - MZA.

cedro

- MADERAS MISIONERAS
- PINO PARANA
- TERCIADOS
- MACHIMBRES ZOCALOS
- LAMINADO DECOR
- AGLOMERADO PANELCO
- CHAPAS MIGUET
- ADHESIVOS

GIRO S.A. Adherido Cámara Comercio de Madera VIDELA CASTILLO 289 LAS HERAS - MENDOZA TEL. 230068

HIERROMAT

Presta Servicio al País que se Construye

Hierros - Caños - Alambres - Chapas Materiales de Construcción - Fibrocemento - Sanitarios - Plásticos - Cables de Acero - Amoblamientos de Cocina - Revestimientos - Cerámicas Rojas y Esmaltadas - Chapa Canaleta - Doblecresta - Trapezoidal y Perfiles de Aluminio Kaiser - Electrodos.

Exposición, Venta, Depósito y una amplia playa de estacionamiento en pleno centro que brinda rapidez y comodidad. Estas instalaciones se suman a nuestro depósito central y oficina de ventas de Guaymallén, ofreciendo así dos direcciones para la mejor atención de la gran obra, el pequeño instalador y el público en general de Mendoza y su zona de influencia.

La Empresa distribuidora de materiales para la construcción, la industria y el campo, más importante del país.

HIERROMAT

RIOJA 1150 - TEL. 247972 - 243961 - 245821-CIUDAD

MITRE Y EMILIO CIVIT (GUAYMALLEN) - TEL. 258492 - 251635.

En San Rafael: Av. Mitre 826 Tel. 22613-24455

En San Juan: Gral. Acha 586 Sur Tel. 24170-24742

TOLDOS DE ALUMINIO CUYO

BELGRANO 1286 - TEL. 220217 GODOY CRUZ

Al mejor precio y en solo 24 hs. agregue un ambiente más en su hogar. Garantía escrita. Fabricamos cortinas americanas y herrería en general.

FINANCIACION

Solicite técnico sin compromiso

Gracias Espíritu Santo POR LOS FAVORES RECIBIDOS E M.

1/6 C 550 1/6

¡Gracias! Espíritu Santo POR EL FAVOR RECIBIDO M. G.

1/6 F 84675 1/6

¡Gracias! Espíritu Santo POR LOS FAVORES RECIBIDOS L. S. D.

2/6 C 469 2/6

¡Gracias! Espíritu Santo POR EL FAVOR RECIBIDO Inés

1/6 C 447 1/6

Notas sociales

samientos

En la basílica se San Fransco quedará consagrado el ado, a las 22, el matrimo- o de la señorita Marta An- nieta Berné y el señor Raúl nesto Bonasera. Actuarán mo padrinos los señores An- nio Francisco Berné y su ñora Yolanda Cortínez y orenzo Bruno Bonasera y su ñora María Ana Martinelli. estificarán el acto civil la ñorita Marcela Padilla y el ñor Osvaldo Bruno Melacci.

—El viernes se efectuará el casamiento civil de la señorita Marta Angélica Segura Maidana y el ingeniero Raúl Octavio Llano. Oficiarán de testigos, la señora Lidia Aguirre Champeau de Dalla Torre y el señor Hugo Benito Toso. El padre Domingo Anunzziatta consagrará la boda el sábado, a las 21, en la capilla del colegio María Auxiliadora.

Reuniones

El señor Vicente Laurlente y su señora Angela Vicchi, que celebraron una fecha íntima, recibieron el saludo de sus familiares.

—La señora Irma Seguel de Terranova fue cumplimentada por sus amistades en ocasión de festejar su cumpleaños.

Misas impetratorias

La señorita Gabriela Sánchez Barandica cumplirá 15 años el domingo. Con este motivo la señorita María de Lourdes López Testoni mandará rezar una misa de acción de gracias ese día, a las 19.30, en la capilla del Colegio María Auxiliadora.

—Mañana, a las 18.45, en la basílica de San Francisco, se rezará la misa mensual de la Cofradía de Nuestra Señora del Carmen de Cuyo. El oficio se aplicará por las intenciones de sus socias.

Curso de artesanía

A total beneficio de la Liga de Madres de Familia se iniciará un curso de arte popular y artesanías mañana, a las 16.30, en Gutiérrez 420. El ciclo será dictado por la profesora Concepción Rodríguez Ruiz Conde y versará especialmente sobre temas mendocinos y de nuestra tierra. Las personas que deseen inscribirse deberán concurrir al escritorio Nº 215 del edificio de la Bolsa de Comercio, todos los días de 8.30 a 12.30 y de 16 a 20.

Reuniones benéficas

El Centro de ex Alumnas del Colegio del Sagrado Corazón de Jesús, ha citado a sus miembros a la reunión que se llevará a cabo hoy, a las 17, en la sede del colegio.

—Con la vicepresidencia de la señora Susana Guiñazú de Chambouleyron tendrá lugar hoy, a las 16, en la Escuela Helen Keller, la reunión de su comisión cooperadora.

Enfermos

Enfermo delicado a raíz del accidente sufrido el ingeniero Juan B. Lara Lasalle.

—Es satisfactorio el estado de la señora Marta Cecilia De Simone de Amoretti y el de su hijo Marco.

—Se encuentra bien después de operada la señora Isabel Bravo de Colucci.

—La señora María Mercedes Funes de Scalvini Gómez se recupera luego del nacimiento de su hijo Luis Gonzalo.

Viajeros

A Buenos Aires el señor Orlando Terranova.

—De Buenos Aires el ingeniero Salvador Radavero y su señora Estela Lara Erice.

—A las cataratas del Iguazú el doctor Luis Correas y su señora María José Copello Suárez.

—A Buenos Aires la señora Parmenia Orozco de Guiñazú Segura.

—A Estados Unidos las señoras Juana Riolobos de Bello y María Luisa Nellar de Lépori.

Misas y funerales

Se oficiarán misas:

—Hoy, a las 10, en la basílica de San Francisco, por las almas del señor Francisco Guzzo y de la señora Pascualina Marello de Guzzo.

—Hoy, a las 19, en la parroquia de San Agustín, por el alma de la señora Josefa Lucena de Fernández.

—Mañana, a las 20, en la iglesia de la Compañía de Jesús, por el alma del señor Abelardo Alberto Calle.

La Bodega del Lago

HOY CENA

RESERVAS a los Tels. 262773 - 262775

AVDA. ACCESO Y URQUIZA VILLA NUEVA - GUAYMALLEN

GAMULANES

TRI tintorería

LIMPIEZA y RENOVACION a NUEVO

25 de MAYO 765 - Tel. 247807 Ciud. Mza.

Muestra de famoso paisajista

LONDRES, 23. (Especial). — La sala 19 de la Galería Tate de Londres, fue escenario de la inauguración de una exposición dedicada al pintor John Constable. En la fotografía aparece su tataranieto, John Constable, también pintor, con su esposa, escritora, y el hijo de ambos, admirando uno de los cuadros más famosos del pintor, "El carro de heno". La exposición celebra el segundo centenario del nacimiento del artista en junio de 1776, y expone su obra año tras año. El amor de Constable por el paisaje de su niñez se convirtió en nostalgia, y fue ésta una de las fuerzas que dieron impulso a su arte. La imaginación del pintor regresaba constantemente a temas como molinos, barcazas y prados, y en sus cuadros plasmó el campo en imágenes que todavía hoy encarnan para la mayoría de la gente el concepto de la Inglaterra rural.

Un ejemplar del "Códice Maya" en un museo español

MADRID, 31. (Especial). — El Museo de América, creado por decreto del Ministerio de Educación y Ciencia, se alberga en un sobrio y sólido edificio cuya construcción se inició en 1942, bajo la dirección de los arquitectos Moya y Feduchi. Situado junto al Instituto de Cultura Hispánica, próximo a la Ciudad Universitaria de Madrid, el museo recoge las colecciones de arte americano que por diversos conductos se han acumulado desde el siglo XVII.

Quince salas integran este museo de América Hispanica y parte de América del Norte, en las que figuran las más diversas obras de arte pertenecientes, desde la primera sala, llamada de "Colón y el mar", a objetos de los Quinbayas, Chibhas y Quiriquis, arcillas y piedras del México precolombiano, a muestras del arte virreinal y objetos de arte peruano, encontramos abundante documentación historiográfica sobre las Leyes de Indias dadas por España para los territorios de América unidos a la corona de Castilla, así como documentos sobre los viales de los conquistadores españoles, además de catecismos, gramáticas y mapas, junto con objetos de arte indígena que pertenecen a las expediciones científicas organizadas por España para estudiar el nuevo mundo.

Entre las piezas de más valor destacan determinadas muestras de la orfebrería de Colombia, figuras antropomórficas, urnas y cantimploras, cascos y condecoraciones, y el Códice Maya, uno de los tres únicos ejemplares del mundo.

Obra de Bach en el auditorio de Radio Nacional

Hoy, a partir de las 20.05, en los estudios de Radio Nacional Mendoza, la Escuela Superior de Música de la Universidad Nacional de Cuyo, ofrecerá un recital de piano que estará a cargo de la alumna Adriana Balter. Con comentarios de la profesora Gloria Miranda de Gómez, se podrá escuchar "Partita en Mi menor" de Juan Sebastián Bach.

El público podrá acceder libremente al auditorio.

Convocóse un concurso de modelado

El Instituto de Artes Visuales "Fernando Fader", realizará un concurso sobre diversas técnicas de las artes plásticas. Pueden participar las personas que no asistan a institutos, escuelas superiores o universidades, en las que se impartan enseñanzas especiales sobre las artes plásticas y, podrán concurrir, en este caso, los estudiantes secundarios comunes y los de escuelas del hogar.

El primer concurso está destinado a modelado y quedará abierto desde el 1º hasta el 21 de junio. Habrá tres categorías: A, concursantes de 15 a 20 años de edad; B, de 20 a 25 años y C, mayores de 25 años.

Los trabajos pueden realizarse en cualquier material; no deben exceder de 40 centímetros de alto, el tema será libre y no se admitirán copias. Los trabajos deben ser entregados en ese instituto, Buenos Aires 464, ciudad, los días 14, 15, 16, 18 y 21 del corriente, de 18 a 21. Cada obra llevará un título que irá escrito en el exterior de un sobre, dentro de él se escribirá el nombre de un artista plástico local que por mayoría de votos será elegido para integrar el jurado.

Los premios serán: primero de plaqueta y un mes gratuito de enseñanza en el Instituto "Fernando Fader", y segundo y tercero, diplomas.

Películas sobre artes plásticas

La Dirección de Acción Cultural informó que hoy, a las 18, en el local del Museo Municipal de Arte Moderno, se proyectarán las siguientes películas: "Libero Badii", "La Roma de Ziveri", "Fazzini Secreto", "De Pisis" y "Alberto Savonio".

Esta proyección forma parte de las actividades de la Exposición Itinerante del LXIV Salón Nacional de Artes Plásticas. También se realizarán charlas y visitas guiadas a cargo del especialista de artes plásticas Umberto Aime, que acompaña la exposición.

Visitas escolares al Museo Municipal de Arte Moderno

Informó el Museo Municipal de Arte Moderno que ha puesto a disposición de las escuelas primarias, secundarias y técnicas, dependientes del Ministerio de Cultura y Educación de la Provincia, sus salas y colecciones artísticas para que puedan ser visitadas por los respectivos alumnos. Tales visitas que deberán formalizarse de lunes a viernes de 7.30 a 13.30 y de 16 a 22 y los sábados de 17 a 20, irán acompañadas por profesores y maestros.

El organismo cultural acordó aceptar la invitación de la dirección del Museo de Arte Moderno, y recomendó la realización de las sugeridas visitas.

Fotógrafa y cantante

El ex beatle Paul McCartney (derecha), presentará como cantante de su grupo de rock a su esposa, la fotógrafa neoyorkina Linda McCartney, quien aparece en la foto durante uno de los ensayos. La presentación se efectuará, dos días consecutivos, en el Madison Square Garden de Nueva York. (Radiofoto de UPI).

CINES Y TEATROS

CENTRO

AMERICA - Hoy cont. de 14 a 20 hs. "EL REGRESO DE LA PANTERA ROSA" y "AHORA ME LLAMAN EL MAGNIFICO".

CENTER - Hoy de 13.30 a 24 hs.: "INVASION INFERNAL" y "GOLPE BAJO".

CINEMA - Hoy de 14 a 24 hs. "ROBIN EN EL VALLE DE LOS DRAGONES" e "IMPERIO SUBMARINO".

CITY - Hoy 14 a 24 hs. "LA BATALLA DECISIVA" y "QUE PASA DOCTOR?".

CONDOR - Hoy de 14.30 a 24 hs. "JUGUEMOS AL AMOR", "LOS INTOCABLES".

LAVALLE - Hoy de 14 a 24 hs. "DON CARMELO... EL CAPO" y "EL CABO TIJERETA".

LUXOR - Hoy de 14 a 24 hs. "JESSE Y LESTER LOS PRIMOS DE TRINITY" y "CANALLAS PERO HEROES".

OPERA - Hoy de 13.45 a 24 hs.: "LOS CHICOS CRECEN" y "ANDREA". Trasnoche, 0.45 hs. "AMANTES FRATERNALES".

PREMIER - Hoy de 13.30 a 24 hs. "AMIGOS... Y AMANTES" y "UNA VEZ NO BASTA".

GRAN REX: - Hoy 14 a 24 hs. "LOS SUPERVIVIENTES DE LOS ANDES" y "LOS DINAMITEROS DE CHIPRE".

ROXY - Hoy de 13.30 a 24 hs. "EL VIENTO Y EL LEON" y "EL ARCHIVO DE ODESSA".

SELECTRO - HOY 21 hs.: Noticiario Panamericano: "LA FUGA DEL LOCO Y LA SUCIA"; "EL JOVEN FRANKESTEIN".

AUTOCINE BROADWAY - HOY 21 hs.: "EL EJECUTIVO MUY MONO" y "DIBUJOS DE DIPPY Y DONALD".

EL CERRO (CINE AUTO) - El Challao - HOY 21 hs.: "EL GORDO DE AMERICA" y "EL TRIANGULO DE CUATRO".

GODOY CRUZ

C. E. C. - HOY 21 hs.: "Aeropuerto '75" y "El hombre relámpago".

SPORTSMAN - HOY 21 hs.: "Contrato en Marsella"; "Cinturón negro contra la maffia".

PLAZA - HOY 21 hs.: "Sol rojo" y "Eran 10 indiecitos".

MAIPU

ARGENTINO - HOY 21 hs.: "El gordo de América" y "Triangulo de cuatro".

IMPERIAL - HOY 21 hs.: "Rollerball motocross del futuro" y "Comandos del sindicato".

PALMIRA

COLON - HOY a las 21 hs.: "Licencia para matar" y "Trader Horn".

SAN MARTIN

CERVANTES - HOY 21 hs.: "Como un tarro de frutillas" y "Alias Ho".

MAYO - HOY 21.15 hs.: "La muerte sigue sus pasos" y "Lo bueno, lo malo y lo feo".

MONUMENTAL - HOY 21 hs.: "Buen funeral amigo, yo pago" y "5 locos y el collar de la reina".

RIVADAVIA

DUCAL - HOY, 21.15 hs.: "El amor del capitán Brando" y "Cabalgata de la venganza".

SAN RAFAEL

IDEAL - HOY de 14 a 24 hs.: "Los cañones de Navarone".

EDICTOS JUDICIALES

EDICTO. — Caja de Seguro Mutual Ley 1828, cita cinco (5) días beneficiarios Manuel Civit o Manuel Víctor Civit Boschi, para reclamos derechos seguro mutual. Carlos R. Nanclares, Director Gerente Interino.

28|5|C|170|1|6

EDICTO. — Caja de Seguro Mutual ley 1828, cita cinco (5) días beneficiarios José Matías Robledo Ferreyra para reclamos derechos seguro mutual. Carlos R. Nanclares, director gerente interino.

31|5|C|171|4|6

EDICTO. — Caja de Seguro Mutual ley 1828, cita cinco (5) días beneficiarios Manuel Anumada Manrique para reclamos derechos seguro mutual. Carlos R. Nanclares, director gerente interino.

31|5|F|84269|4|6

EDICTO. — Tercer Juzgado Civil, Tercera Circunscripción Judicial, autos 691, notifica a Patricio Mellan y/o sus sucesores, traslado demanda por diez días, promovida por Enrique Julio Varela, por Título Supletorio, sobre inmueble constante de una superficie de 1.316.35 m2., según plano mensura y 1.327,20 m2., según título, ubicado sobre calle Santos Lugares s|n., denominado Algarrobo Grande, distrito Ing. Giagnoni, departamento Junín, Mendoza. Límites: Norte: José Alejandro Escudero y Lorenzo Montepeloso. Sur: Moisés Aracena. Este: calle Santos Lugares y Oeste: José Alejandro Escudero. Cítase asimismo, a quienes se consideren con derechos, diez días última publicación edictos a concurrir a juicio. Francisco D. Simón. Secretario.

13|5|F|83468|22|6|A

EDICTO. — Juez Tercer Juzgado Civil General Alvear, cita y emplaza herederos y acreedores de Francisco Goldar, comparendo 18 junio próximo diez horas. Alberto De Mattos, Secretario.

17|5|F|83449|1|6|A

EDICTO. — Juez Doce Civil autos 122 cita y emplaza herederos y acreedores Leonidas ó Leonida Rasella comparendo veintiuno junio próximo once hs. - Carlos M. Bahian, Secretario.

20|5|C|606|3|6|A

EDICTO. — Juez Sexto Juzgado Civil en autos Nrs. 84.763 cita a Alberto Bianco a estar a derecho en el término de cinco días de formulado art. 18 ley 14394. - Alberto J. Sacchi Yori, Secretario.

20|5|C|687|3|6|A

EDICTO. — Juez Séptimo Civil, cita y emplaza herederos y acreedores de Vicente Lázaro García, comparendo del diecisiete de junio a las doce horas. - José M. Hidalgo, Secretario.

20|5|C|843|3|6|A

EDICTO. — Juez Sexto Jdo. Civil Secret. 6, cita herederos y acreedores de Miguel Angel Gregorio Jofré, comparendo trece de julio próximo a las once y treinta horas. Expte. Nº 84.527. Mendoza, 12 de mayo de 1976. Alberto J. Sacchi Yori - Secretario. 24|5|C|130|7|6|A.

EDICTO. — Juez 16º Civil, autos Nº 40.948 "Rocamora Vda. de Alvarez María pucesion" cita y emplaza herederos y acreedores comparendo diez de junio próximo once horas. Secretaria Francisco Rodríguez. Francisco Rodríguez S. Secretario. 24|5|C|165|7|6|A.

EDICTO. — Juez Trece Civil, cita herederos acreedores de José Miguel Sanz y Rosa Mari, comparendo veinticuatro junio próximo, doce y treinta horas. Exptet. 72.258. Rodolfo César Adan - Secretario.

24|5|C|696|7|6|A.

EDICTO. — Juez Décimo Juzgado Civil autos 11155, "Núñez Manuel T. c|Eliana Sepúlveda de Núñez p|divorcio", hace saber a Eliana Mercedes Sepúlveda de Núñez, de ignorado domicilio, que se ha fijado el día ocho de junio próximo a las once a los fines previstos por el Art. 302 del C.P.C. y que de no concurrir a la audiencia señalada se le corre traslado de la demanda con citación y emplazamiento de veinte días para que comparezca, fije domicilio y responda, bajo apercibimiento de ley (Arts. 21, 74, 75, 167 y 302 del C.P.C.), término que correrá desde el día siguiente al fijado para la audiencia de reconciliación. Sobre raspado y entre líneas "ocho de junio" vale. - Juan Carlos Calderón, Secretario.

26|5|C|480|4|6|A

JUEZ Trece Civil, cita herederos y acreedores de María Tiliotto de Di Doménico. Expte. 72.210, comparendo día diez de junio próximo, a las doce y treinta horas. Rodolfo César Adam, Secretario.

28|5|C|879|9|6|A

EDICTO. — Juez Segundo Juzgado Civil, San Rafael, cita herederos y acreedores Angel San Román y Araceli Cuevas, comparendo quince de junio próximo, 11 horas. Marcos L. Vera, Secretario.

28|5|F|83469|9|6|A

EDICTO. — Segundo Juzgado Civil, San Rafael, cita a herederos y acreedores de Marcos Antonio Durán, audiencia nueve de junio próximo, once horas. - Autos Nº 16.623. Marcos L. Vega, Secretario.

28|5|F|82414|9|6|A

EDICTO. — Juez Séptimo Civil, cita y emplaza a herederos y acreedores de Juana Josefina Julia Preaud, comparendo del diez de junio próximo a las doce horas. José M. Hidalgo, Secretario.

1|6|C|418|11|6|A

EDICTO. — Carlos A. Becerra rematará orden juez 6º Juzgado Civil, secretaría 6, autos 83.779 "Olmos Jorge c|Monserrat Barbe - Ejec. Hon.", estrados tribunal, 3º piso, ala norte, Palacio Justicia, 15 junio, 12 horas, parte indivisa propiedad demandada Monserrat Barbe, inmueble sito 2º Pasaje Corti 753/61, ciudad, en condominio con Inés de la Purísima Manriquez y José Tiliar Suhel, en proporción de 50 % para demandada, autos y 25 % cada uno otros propietarios. Consta según títulos 180,70 m2. o 146,97 m2. según plano. Rematase 50 % indiviso propiedad Barbe. Plaa casa habitación, 2 dormitorios, comedor, patio, cocina, baño, lavandería, construcción adobe muy mal estado. Límites: Norte, Suc. M. García 10,25 mts.; Sud, Pasaje Corti 10,60 mts.; Este, José Contreras, 14,20 mts.; Oeste, Olivia Tobares de Grigor, 13,45 mts. Todo según títulos agregados autos, no admitiéndose reclamos posteriores por falta o defecto de los mismos. Inscripciones: Padrón Territorial 5.505; Municipalidad, manzana 292, parcela 11; O. S. N. cuenta 21.040; Registro Público, Tomo 31-E, fs. 881, ciudad Oeste. Deudas: Contribución directa $ 218; O. S. N. pesos 1.377,90 (años 1974/76); Municipalidad $ 1.027,30 (años 1974/76) más recargos fecha pago. Embargos: Expte. 67.013 Avianca c|Monserrat Barbe $ 11.398,12, 4º Civil; 83.993 Olmos J. en j.: Tillar S. c|I. P. Manriquez $ 5.200 y 83.991 igual carátula $ 10.500, ambos 6º Civil; de autos $ 65.000. Por el presente edicto notifícase otros posibles acreedores, no admitiéndose reclamos posteriores. Base: $ 4.550 (70 % avalúo parte indivisa). Seña 10 %, comisión 3 %, efectivo acto remate, saldo aprobada subasta. Informes: Martillero, A. del Valle 775 o Juzgado actuante.

1|6|C|898|11|6|A

Organizan el 20º salón de primavera

SAN RAFAEL. — Trabaja el Museo de Bellas Artes del Centro Argentino en la organización del Vigésimo Salón de Primavera de San Rafael, que tendrá lugar el 27 de noviembre, en las especialidades de escultura, dibujo y grabado.

Los artistas interesados en tomar parte de este Salón, deberán enviar dos obras por cada sección, inéditas de San Rafael. No podrán hacerlo los extranjeros residentes en el país, que cuenten con no menos de dos años, o aquellos que cursen estudios regulares en escuelas de Bellas Artes o con profesores particulares.

Los trabajos deberán ser enviados hasta el 27 de octubre próximo al Museo de Bellas Artes, Bernardo de Irigoyen 138 en el horario de 16 a 20 de lunes a viernes.

Los premios que se han de instituir para este nuevo evento son en escultura: dos primeros premios, adquisición por valor de $ 25.000 y 10.000. Un tercero por valor de $ 6.000. Sección Grabados y Dibujo: Dos primeros premios adquisición dibujo y dos primeros premios adquisición de grabado, por valor de $ 7.500 cada uno. Tercer premio medalla de plata en cada uno.

San Rafael

Se refirió el obispo a la labor de la prensa

SAN RAFAEL. — El obispo diocesano de San Rafael, monseñor León Kruk, se ha referido a la labor de la prensa, con motivo de la "X Jornada Mundial de las Comunicaciones Sociales", que celebra la Iglesia Católica.

En su escrito que titula "Comunicar el bien, misión de la prensa", destaca que "es indudable que la Iglesia no olvida además de su deber de dirigirse en esa ocasión, a todos los hombres, también en nombre de los valores naturales, especialmente a quienes no les ha llegado o no acogieron todavía su mensaje, exhortando con la palabra y el ejemplo, a tomar posiciones decisivas en esta época, donde la importancia de la información en la verdad es imprescindible y vital para nuestra patria".

Agrega seguidamente que "la Iglesia enseña que preparar al ser humano para su realización temporal significa entender y vivir con valentía los derechos y los deberes fundamentales del hombre". De ahí que todos los medios de comunicaciones sociales deben constituirse en la vía eficiente para el conocimiento de esos derechos y deberes. Destaca "seguramente que si los medios de comunicaciones, a través de la radio, los diarios, el cine, la TV actuaran con un constante anuncio de aquel ideal de vida que la sociedad moderna se esfuerza en buscar, siguiendo la intuición que le dice que es viable cimentar el progreso y el curso de la historia en valores fundamentales naturales que todo hombre posee, busca, reivindica y tiende a adquirir "todo sería diferente". Y los valores naturales que son el sello indeleble de Dios orador, condenan la iniquidad y la injusticia, esté donde esté, haciendo amar el bien y detestar el mal".

Agrega que se trata de una ley no escrita, universal inmutable de la cual las más antiguas culturas dan testimonio y a la que el cristianismo ha dado evidencia, claridad y compromiso. Es así que no comunicar este bien humano, de por sí, torna injusta la situación de los hombres en su derecho de estar informado en la verdad. Agrega que jamás la comunicación social cobra mayor sentido y se "constituye ella misma en un "derecho-deber" como cuando acredita en los hombres la conciencia de sus derechos y deberes fundamentales y les "facilita los recursos morales necesarios para llevarlos a término". Consiguientemente, la prensa, la radio, la TV y el cine, deben ayudar a nuestra Nación, ayudando al hombre a responsabilizarse eficazmente ante sus propios deberes, en la escuela, en la familia, en el trabajo y en su actuación pública. Finalmente dice: "Es oportuno meditar seriamente sobre estas cuestiones, renovando actitudes para el bien y la paz de nuestra comunidad, y haciendo que como cristiano en cuanto cristiano creamos cada uno "embajador de la palabra", comunicando no sólo como "un deber sino como un privilegio" las verdades evangélicas, que "unen al Padre y a su verbo encarnado por el Espíritu Santo", tal como la Santa Iglesia nos enseña".

Educacionales

Suplencias. SAN RAFAEL. — Hoy, a las 8.30, en la escuela Nº 431 "25 de Mayo" se ofrecerán cuatro cargos de maestra de grado, dos en turno mañana y dos en turno tarde, a los aspirantes inscriptos a partir del puntaje 21,195 en orden decreciente, debiendo presentarse con la documentación correspondiente.

Hoy (martes) a las 14 en la Escuela Nº 442 "Juan de Dios Correas", se ofrecerá una suplencia de maestra de enseñanza común.

Entidades diversas

Club de Madres. SAN RAFAEL. — Cuenta con nueva comisión directiva el club de madres de la escuela Nº 464 "Pedro Goyena", de Salto de Las Rosas.

Ha sido electa para ocupar la presidencia la señora Zulema Sat de Marconi; vicepresidenta, Norma Estela Aparicio de Cianci; tesorera, Telma Elida Agüero de Ruso; protesorera Elba Isabel Ojeda de Miralles; secretaria, Juana Quezada de Omar. Vocales: Martiniana de Páez, María Sánchez de Salafia, Aurora Peletay de Garay, Norma Rodríguez de Guerrero, Clemencia Cerdá de Martínez, Elsa Canales, Isabel Marín de Giménez y Antonia Escobar de García.

Los festejos en la escuela "Zapata".

Día del Jardín de Infantes

SAN RAFAEL — En el local de la escuela Nº 436 "Juan Isidro Zapata" fue celebrado el Día del Jardín de Infantes, con una ceremonia de la que también participaron pequeños de la escuela 489 "Dolores H. de Bustos", de la Isla del Diamante.

Para hacer referencia a la fecha habló la vicedirectora suplente de la Escuela Zapata, señorita Lidia Izuel, quien además dio la bienvenida a la delegación de la escuela invitada. Posteriormente, alumnos de ese establecimiento, rindieron su homenaje a Rosario Vera Peñaloza. La banda de música de la Unidad Regional II de Policía, ofreció diversas canciones, que acompañaron a los múltiples juegos de los pequeños, mientras que la Sección Canes, ofreció una exhibición que acaparó la atención de los niños, al ver la destreza de los perros.

Finalmente fue servido un vino de honor, en agasajo a los invitados especiales, mientras que a los pequeños del jardín de infantes se los homenajeó con chocolate y golosinas.

Zona Este

Santa Rosa

Un sector de los trabajos que se vienen realizando.

La Comuna construye banquinas y cordones

SANTA ROSA. — La municipalidad procede a la construcción de banquinas y cordones en las calles del radio urbano de esta villa cabecera.

La obra que realiza el personal municipal consiste en pavimentar las banquinas de las calles que ya poseen asfalto en su parte central y también construyen los cordones al borde de acequias en un total de 2.000 metros en todo el ámbito del radio urbano.

Los postes para el tendido de las líneas de alumbrado público.

Alumbrado público

LAS CATITAS. — Una obra que venía siendo demandada desde tiempo atrás, cual es la reparación, modernización y ampliación del alumbrado público de esta villa se encuentra en plena ejecución.

La obra, iniciada a comienzos del presente año por parte de la Dirección de Energía de la provincia y realizada por una empresa privada, comprende la renovación general de toda la red de distribución en energía en la villa y la instalación de un sistema de alumbrado público que responda a los actuales y futuros requerimientos de este distrito.

A ritmo acelerado se trabaja en la obra, por lo que se espera que para las próximas fiestas patronales, del 30 de agosto, el sistema pueda ser inaugurado y habilitado.

La obra que se está construyendo en La Dormida.

Edificio para la Comuna

LA DORMIDA. — La municipalidad departamental construye en esta villa un edificio para dependencias municipales que deben atender en el distrito.

La obra consiste en la construcción de un local para oficinas de la receptoría de rentas y dependencias para la subinspección local comunal y galpón en la parte posterior para garajes y otros menesteres.

El funcionamiento de la receptoría a crearse evitará el viaje de contribuyentes hasta la villa cabecera para efectuar los pagos municipales.

San Juan

Pídese que CAVIC actúe como ente regulador

SAN JUAN. — Los viñateros expresaron su acuerdo con la designación del general Aniceto Pérez como presidente del Instituto Nacional de Vitivinicultura y propiciaron reformas de fondo a la ley de constitución de C.A.V.I.C.

En una entrevista con el gobernador, capitán de navío Alberto V. Lombardi; con el ministro de Economía, ing. Luis María Aróstegui; representantes de la Federación de Viñateros, encabezados por el presidente, Dr. Onofre Sanso, consideraron diversas inquietudes de la entidad.

Obra social

Una propuesta concreta estuvo referida al Consejo de Producción Agrícola (Seguro Agrícola) que percibe el cinco por ciento del valor bruto de la producción de uva. Los viñateros propiciaron que el aporte se limite al tres por ciento, y se aplique la diferencia al pago de impuestos provinciales y derechos del Departamento de Hidráulica. La medida sería de aplicación por este único año, teniendo en cuenta que los siniestros fueron escasos, por lo cual las sumas destinadas al pago de indemnizaciones no son elevadas. También señalaron que los 15.000 viñateros que hay en la provincia, carecen de obra social, por lo que existe el propósito de crear una mutual. Piden que de los aportes citados se derive el 0.20 por ciento para uso de los servicios sociales.

Los viñateros solicitaron al Poder Ejecutivo que se modifique la ley 3.933, dictada por el anterior gobierno, a fin de que C.A.V.I.C., expresaron, pueda cumplir sus fines de ente regulador, dejando de ser una bodega más. El gobernador informó que se están estudiando medidas de fondo para el manejo de C.A.V.I.C.

Para la construcción de vasija vinaria los productores propician ante el Banco Nacional de Desarrollo la vigencia de créditos con bajo interes. Estos permitirían, también, la ampliación de la capacidad de las bodegas de la C.A.V.I.C.

El Dr. Sanso expresó a las autoridades que la entidad considera como un hecho positivo la designación del general Aniceto Pérez en la presidencia del I.N.V. y sugirieron que la provincia esté representada en el organismo.

Plazo para pago de seguro de uvas fue prorrogado

SAN JUAN. — Se prorrogaron los plazos para el pago de las primas de seguro de uvas de la cosecha 1976 al Consejo de Protección Agrícola. La prórroga beneficiará a quienes elaboraron uvas propias, elaboradores a maquila y cooperativas.

Las fechas establecidas para el pago de las cuatro cuotas de aportes vencen el 20 de junio, 20 de agosto, 20 de octubre y 20 de diciembre del corriente.

La Paz

El pago en cuotas del barrio "110 viviendas"

LA PAZ. — Ante el problema que se originaba a los adjudicatarios del "Barrio 110 viviendas" de esta villa, que debían abonar sus cuotas directamente ante el Banco Hipotecario Nacional, en la ciudad capital diversas gestiones realizadas dieron positivo resultado.

La comisión directiva del barrio, solicitó al comisionado militar, suboficial mayor Antonio Ramón Argüello, su mediación ante el Banco, para permitir que los pagos mensuales que cada adjudicatario debe realizar, lo haga ante la sucursal local del Banco Mendoza.

El señor Argüello logró de las autoridades bancarias la aceptación de lo propuesto, por lo cual, de ahora en más, se podrán hacer efectivas las mensualidades en la villa.

LICITACIONES

PRESIDENCIA DE LA NACION

COMISION NACIONAL DE ENERGIA ATOMICA

Llámase a LICITACION PUBLICA Nº 7/76 para la provisión de Bulones de Acero. Apertura: 15-6-1976 - Hora: 11. Solicitar pliegos a DIVISION FABRICA MALARGUE - Casilla de Correo 13 - Malargue (Mza.). De lunes a viernes de 6 a 18 horas. Sin cargo.

1|6|F|84548|3|6

REVESTIMIENTOS

embellezca su casa, sus paredes, sus pisos

PIEDRA LAJA - SALPICRETE - CORLOK
CERAMICOS - BALDOSAS - MADERAS
PAPELES PINTADOS

Vendemos los materiales y también los colocamos

HACEMOS AMPLIACIONES GARAJES CHURRASQUERAS ETC.

VENTA DE LADRILLOS Y MATERIALES DE CONSTRUCCION

IMPERMEABILIZACION DE TECHOS

SOLICITE NUESTRO PLAN A 4 MESES

C.O.M.A.C.

Colocadora de Materiales de Construcción

JOSE F. MORENO 1407 - TEL. 254647

AZULEJOS

San Lorenzo 1ª calidad

Colores: blanco, gris claro, marfil y salmón, el mt. cuadrado **$ 820**

Horario corrido de 8.30 a 19.30 horas

JOSE BUZIO LTDA. S.A.

Av. San Martín 621/41 - Mendoza

30|5|C|59|1|6

COMPRO

ACEITUNAS

Aceiteras y para conserva. Pago contado el mejor precio. Recepción en Mza. y Luján - Rufino Ortega 128 - Teléfono 246122.

30|5|C|109|1|6

ORO

COMPRO MONEDAS ANTIGUAS 12, 18, 24 K. Su consulta no molesta.

NECOCHEA 62 — LOCAL 15

31|5|C|257|4|6

¡Que Ofertas!

Por Refacción del Local
Vendemos al Costo

MIRE Y COMPARE NUESTROS PRECIOS

SILLA ESCANDINAVA de $ 2.640 a ..... $	1.130
SILLA COLONIAL tapizada de $ 4.226 a ..... $	1.830
SILLA BUTACA de $ 4.148 a ..... $	1.790
MESA REDONDA 1,20 mts. de $ 16.800 a .... $	7.080
MODULAR INDU - PLAST de $ 30.700 a ..... $	13.240

TAMBIEN LIQUIDAMOS:
Puertas - Portones - Ventanas Metálicas

CREDITOS TECNOHOGAR

El Centro de Ventas de Ingeniería de Precisión
Paso de los Andes 204 Esq. Lamadrid - Ciudad
— ABIERTO DE 9 A 20 HORAS —

1|6|F|84608|2|6

AUTOS USADOS

Mínimo Contado, 24 meses. - Financiación más baja de plaza

Automóviles

Fiat 128 Rural	74
Dodge GTX	74
Renault R-12	74
Fiat 128	72-73
Dodge 1500	72-73
Fiat 125	73
Renault R-12	71
Ford Falcon Futura	71
Fiat 600	70
Estanciera	69
Ford Falcon	68-69
Citroen 2CV	68
Renault Gordini	68
Fiat 600	67
Furgón 4F	67
Valiant IV	66
Fiat 1500	66
Peugeot 404	66
Valiant III	65

Camionetas

Dodge Diesel	73
Rastrojero	73
Rastrojero	71
Dodge Diesel	71
Rastrojero	67
Dodge D-100	64
Chevrolet	65

Camiones

Pick - Up Peugeot	75
Chevrolet	74
DP-500	73
DP-600	73
Ford Diesel	67
Ford 600 c/carrocería y vol.	73

Sucursal SAN MARTIN
Boulogne Sur Mer 260

Citroen Ami 8	74
Fiat 128	74
Dodge 1500	73
Fiat 125 rural	73
Fiat 128	72
Peugeot 404	71
Cupé Chevy	71
Citroen 2CV	70
Renault 4L	67
Chevrolet	64

SAN LUIS

Dodge 1500 GT - 90	74
Camión Ford F - 600 Diesel	61

Financiación hasta 30 meses

Recibimos documentos como parte contado

PRIMO MESCHINI S.A.
CONCESIONARIO DODGE
Rioja 1448 - Mza.

1|6|F|84751|1|6

Profesional Alquila
Departamento
2 ambientes u oficina céntrica
TUCUMAN 648 - CIUDAD
1|6|T|0609|-|1|6

ESCAPES PEHUEN
9 de Julio 2416
Mendoza

VENDO

LINEA COMPLETA MOLIENDA MINERALES

Galpones aluminio - Tinglado, Tanques 21.000 Lts. con/sin calefacción caldera, etc. Vendo total o fraccionado. Precios excepcionales. Total o fraccionado. - Martillero Ruggiero - R. Ortega 128 - T. 246122, Mza.

30|5|C|109|1|6

CONSTRUYA

SU CASA EN 90 DIAS

Antisísmica de Primera. 3 dormitorios c/placard, baño c/artefactos, cocina comedor c/mueble cocina, living-comedor, vereda. Totalmente terminada T. $ 1.850.000. Contado y 5 años. Empresa Constructora S.R.L. Ampliaciones cochera. T. 247842

31|5|C|236|4|6

Leña Aserrada

Vendo 300 Toneladas

Puesta en Mendoza o sobre planchada en San Luis. Dispongo mayor cantidad

San Martín 651 - G. Cruz

1|6|F|84610|1|6

CEMENTO

$ 350 la Bolsa

CORRALON "AVENIDA"

Videla Castillo y Gobernador González, Ciudad - San Martín 15, Las Heras - Teléfono 216982

28|5|C|352|6

ORO - PLATA - JOYAS en DESUSO

— COMPRAMOS —

Evite los intermediarios y gane la diferencia. - Joyería ZAMORANO - Buenos Aires 140 (casi Esq. San Juan).

1|6|C|270|1|6

SOLDADORAS ELECTRICAS

MONOFASICAS - MONOBIFASICAS - TRIFASICAS
DESDE $ 22.000 - FACILIDADES DE PAGO
CASA BALDIN S.R.L. - San Martín 565 - Mendoza

1|6|F|84540|4|6|A

DEPARTAMENTO

Céntrico ,frontal, de 3 dormitorios, living comedor amplio y dep. servicio. Permuto por casa final en 5ta. Sección, con jardín y zaraje o cochera. Informes: FRANCISCO JOSE SAPUNAR - San Lorenzo 315 - Teléfono 29045

1|6|F|64630|1|6

MOTOR DEUTZ

6 cilindros, totalmente reparado. 1.000 horas de marcha, c/baterías, poleas, correas, tanque gas-oil 4.000 litros. Funcionando y a toda prueba. Vendo por electrificar. - 9 de Julio 925 - Mendoza.

1|6|F|84635|1|6

4.000 mts.2

DORREGO

con frente 3 calles

Vende Amitrano - T. 247711

1|6|F|84626|1|6

GALPON

Con baños, oficina y teléfono 500 mts. cub. Ofrezco en alquiler En Godoy Cruz, a 100 mts. de calle San Martín. Tratar: 9 de Julio 135 - Mendoza.

1|6|F|84611|1|6

ORO

JOYERIA BASSO
PAGO $ 86.000 Gr. Of.
RESCATO POLIZAS
SAN JUAN 1359

1|6|C|525|7|6

CEDRO

EN ROLLO $ 97 EL PIE CONT.

PINO INSIGNE

$ 23,50 LA PULG. FACILIDADES

TELEFONOS: 230193 - 253564

1|6|C|141|1|6

SE NECESITA

Oficial Mecánico

— EXPERTO EN DIESEL —
TURISMO "LA CUMBRE"
A. del Valle 620 - Guaymallén

1|6|C|440|3|6

VENDO BOWEN

Casa antisísmica a estrenar, agua, luz, supergas, contado y facilidades. Recibo automóvil. Rioja 1927. Carlos M. Sánchez.

30|5|F|84226|1|6

Guano de Cabra

VENDO

Corrales de un año, de 1ª calad. Damián Hudson 1335. Tel. 2219. San José - Mendoza.

1|6|C|91|6

AMITRANO

GRAN REMATE Pxmo. Sábado

Compro o anticipo dinero por sus muebles. Art. del hogar y varios.

A. VILLANUEVA 332 — TELEFONO 247711

1|6|F|84623|3|6

PINO INSIGNE la pulgada $ 22

MEDIDAS 1" x 6" x 3,60 Mt.	MEDIDAS 2" x 8" x 3,60 Mt.
MEDIDAS 2" x 4" x 3,20 Mt.	MEDIDAS 4" x 8" x 3,60 Mt.
MEDIDAS 2" y 4" x 3,60 Mt.	y otras más

BANDERA DE LOS ANDES 3675 - TELEFONO 260555

1|6|F|84744|7|6

VENDO

Galpón 500 metros con fuerza motriz instalada. Prte contado y facilidades. Recibo permuta. Rioja 1927 - Carlos M. Sánchez.

30|5|F|829|1|6

NECESITO ARAR CON TRACTOR

Zona Jocolí - Lavalle. Tratar: San Juan 825 - Teléf. 241549

1|6|C|428|1|6

CEMENTO

LA BOLSA $ 340.-

TODO PARA LA CONSTRUCCION
GODOY CRUZ 3171
VILLA NUEVA - TEL. 261689

24|5|F|81708|Pte.

Vendo Prensa Balancín

Para hacer mosáicos y moldes.

San Martín 765 - Las Heras
Teléfono 256441

1|6|C|612|1|6

MOSAICOS

VEREDA Y LISOS

$ 300 m2.

ENTREGA EN EL ACTO

San Martín 765 - Las Heras - Teléf. 256441.

1|6|C|612|1|6

ESCAPES PEHUEN

COLON 740
Mendoza

¿ORO?

Venga, suba 2 pisos
Precio Internacional
GIRON ARGENTINA
San Martín 913
Piso 2 - Local 12

24|5|F|60001|Pte.

Vendo Motor Ford V8 F-100 - 74

CON 33.000 Km. REALES. Tratar: Juan Gualberto Godoy 170. Godoy Cruz - Mendoza

1|6|F|2|6|D

CHACARERO

NECESITAMOS - Zonas Luján, San Martín. Amplias referencias y conocimientos. Tratar: 9 de Julio Nº 2131 - Mendoza. Horario: 8 a 12 y 16 a 20.

1|6|C|569|3|6

COMPRAMOS FINCAS

BAJA PRODUCCION, HASTA 20 Has. ZONAS: LUJAN, MAIPU, GUAYMALLEN, ALTO DE LAS HERAS

ARAMBURO, STANZIOLA Y CIA. Sarmiento 37. Teléf. 231715.

1|6|F|84646|1|6

AVISOS CLASIFICADOS

Compra y Vende Propiedades

A PROPIETARIO compramos casa, departamento, lote o finca. Godoy Peláez. Máxima seriedad inmobiliaria. - Gutiérrez 583, T. 258543-251597.

22|5|F|81136.

ADUEÑO: compro casa, puede ser mixta, préstamos y servicios; 50 % contado, saldo corto plazo. Provivienda. - Perú 1214. T. 218277 - 255813 - 258054.

31|5|C|92|6

A PROPIETARIOS: quiere vender su propiedad. Provivienda asegura venta rápida y ventajosa. Solicite tasador sin compromiso. Perú 1214. T. 218277 - 255813 - 258054.

31|5|C|92|6

A CASA antisísmica en planta en Carrodilla tenemos 2 dormitorios, living comedor, cocina, baño, entrada de vehículo, etc. Sup. cub. 96 m2. Sup. total 168 m2. Títulos sellos. T.$ 320.000.000 con facilidades, C. E. Rivera Oro, Mitre 1378. Ciudad.

1|6|F|84226

A. CASTRO RAFFO Inmobiliaria, compra casas, departamentos, lotes, fincas, negocios etc. Gutiérrez 732. Tel. 256754.

9|5|F|7041|Pte.

A MEN 20.000.000 y hasta 65.000.000 vendo departamento. Oliveri. Alvear 1823. Vimentito. Oliveri. Alvear 1823. Villa Hipódromo.

30|5|C|17|1|6

A - INVERSIONISTAS a grande en Godoy Cruz con pedo pesos 950.000 contado facilidades. Teléfono 22331.

C|955|1|6

A ESTRENAR departamentos San Martín 30 cocheras, 4 dormitorios, 3 baños, dependencias. Vende Escobar, Espejo 271, 49, 7.

C|499|1|6

A DEPARTAMENTO tal Galerías Plazza, 3 dormitorios, dependencias servicio, teléfono. - Vende Escobar, Espejo 271. 49 Piso, 7.

C|499|1|6

A 1 PASO Plazoleta Larraquero, departamento planta baja; pesos 190.000.000 m n. total facilidades. José Federico San Lorenzo 332.

6|C|572|1|6

A 1 PASO Barrio Ignacio; casa regia; con cochera; pesos 350.000.000 m n. total facilidades. José Federico San Lorenzo 332.

6|C|572|1|6

A $ 250.000.000 Dorrequita 2 dormitorios, living Club Talleres, living comedor, hermosa cocina, baño, garaje, patio. Lavalle 18, 253115.

6|C|567|1|6

A METROS Perú y Calle, casa 3 ambientes, baño, pesos 6os, terreno 300 metros, Pesos 1.250.000, facilidades. Santa Fe 129. Ciudad.

T|6090|1|6

ATENCION: Vendo casa sobre Suipacha 38, ampliar comodidades para profesional y familia. Colón 360 mts.2 cubiertos. Inf.: J. Nº 617. Mza. - 243330.

ANTISISMICA sobre estudio, de 2 dormitorios, pieza, demás dependencias servicio. J. Cecco. Modidades. $ 3.000.000. Colón 617. Mza. - 243330.

ANTISISMICA, cuidadosa seminueva, 3 dormitorios, dependencias, dep. servicio, 3 garaje, terraza y patio. T. 4.000.000, c/an Lorenzo 315. F. J. Sapunar. F 84668 1|6 Tel 290457.

ANTISISMICA, acepdor. 2 dormitorios, chica, liv. comedor, 120.000.000. dormitorios, demás 290457. San Lorenzo 315.|F|84669|1|6

ATENCION 5ª Sección departamento 3 dormitorios, Sobremonte 60, oportunidad. 1|6|C|468|3|6 386. Ciudad.

ANTISISMICA dos casas, garaje, 2-3 dormitorios, dependencias, patio, pesos 1.200.000 y 1.500.000 terminadas. Tel. 256697.

C|472|1|6

ANTISISMICA: Dos casas, 3 dormitorios, dependencias. Reconquista 170, demás de centrico. Ancho departamento 242917. Gutiérrez 123.|6|F|84639|1|6

CASA portante para Dodge 200 ó similar, vendo. Carlos Paz 1070, Bº San Ignacio, Godoy Cruz.

1|6|C|496|1|6

CASA amplia, asfalto, desocupada, Godoy Cruz, vendo $ 450.000 saldo $ 20.000 mensuales, recibo coche. Minni. Bandera de los Andes 2829.

1|6|F|84753|1|6

CON $ 300.000, campo 10 hectáreas parejas, aptas para cualquier cultivo (la Holanda Vergel), permuto, escucho ofertas, Juárez, Teléf. 262650, Libertad 885, Villa Nueva.

1|6|F|16477|1|6 D

CON $ 2.100.000, antisísmica, amplia, 250 metros cubiertos, agua, luz, supergás, 4 tubos, garaje para 3 vehículos, 2 baños, galpones, jardines, muy buena a 2 cuadras centro Rodeo de La Cruz, 570 metros, terrenos, escucho ofertas, Juárez. Teléf. 262650. Libertad 885, V. Nueva.

1|6|F|16478|1|6 D

CON $ 250.000, casita modesta, mixta, agua ,luz a 200 metros autopista, Rodeo de La Cruz. Otra aquí con $ 450.000, Véalas, escucho ofertas. Juárez, Teléf. 262650, Libertad 885, V. Nueva.

1|6|F|16479|1|6 D

CASA centro San José, todos servicios, precio $ 70.000.000, facilidades. Urquiza 127, oficina 12.

1|6|T|6119|1|6

CASA vendo en Barrio Judicial, 4 dormitorios, living comedor, gran patio, churrasquera, buen precio, Dalmau Tucumán 422, G. Cruz Tel. 243409.

1|6|F|83053|1|6

COMPRO casa antisísmica, ciudad o alrededores, muy buen contado. Tel. 243409.

1|6|F|63052|1|6

CASA importante, Godoy Cruz, 400 metros, 3 dormitorios y demás asfalto, teléfono, vendo $ 750.000 saldo facilidades. Gran oportunidad. Minni, Bandera de los Andes 2829.

1|6|F|84755|1|5

CASAS antisísmicas vendo Barrios Ferroviarios, Comercio, Ejército los Andes dos y tres dormitorios. Facilidades. Jorba Inmobiliaria. España 1248, Of. 11. Teléfono 253595.

1|6|F|84691|2|6

CASA 3 dormitorios, dependencias, metros de plaza Las Heras, Anticipo 50.000.000. José Federico Moreno 1575.

1|6|F|84708|2|6

CASA vendo material, 3 habitaciones, comedor, cocina, baño, Las Heras total $ 75.000.000, contado facilidades Montalto Inmobiliaria. Coronel Díaz 316.

1|6|C|614|1|6 D

DEPARTAMENTOS nuevos a estrenar, en lo mejor de G Cruz, 2 dormitorios y demás dependencias, patio y terraza. Vende c facilidades. J. Cecco. Colón 617, Mza. 243330.

31|5|F|84277|1|6

DEPARTAMENTO frente plaza, 3 dormitorios, dependencias servicio, 650.000.000, detalles. Tel. 231546.

1|6|C|443|1|6

DEPARTAMENTO céntrico, contrafrente, dos dormitorios, teléfono. 290.000.000, facilidades. T. 231546, oficina.

1|6|C|443|1|6

DEPARTAMENTOS nuevos en ciudad, de 1, 2, 3 y 4 ambientes, demás comodidades. Vende J. Cecco - Colón 617. Mendoze. Tel. 243330.

1|6|F|84534|1|6

DEPARTAMENTO 2 dormitorios, patio, 1.800.000, recibo automóvil. Lamadrid 753, Dorrego.

1|6|C|445|1|6

DEPARTAMENTO Kolton, céntrico, liv. comedor, 2 dormitorios, cocina, baño, tendedero. T. pesos 300.000.000, al contado. F. J. Sapunar. San Lorenzo 315. - Teléf. 290457.

1|6|F|84670|1|6

DUEÑO vende finquita con vivienda, modesta. Garibaldi 92, una cuadra fábrica Arcanco, Godoy Cruz.

1|6|F|83047|1|6

DOS chalet Chacra de Coria, categoría. Otra casa quinta Bº Comercio, todos los servicios con pileta natación, frutales, jardines, parque. Facilidades, permuta. Jorba Inmobiliaria. España 1248, Of. 11. T. 253595.

1|6|F|84689|2|6

DEPARTAMENTO material, céntrico, 2 dormitorios, dependencias. Anticipo 45.000.000. Recibo permuta. José Federico Moreno 1575.

1|6|F|84699|2|6

DPTO. 2 dormitorios estrenar céntrico, 300.000.000 m., contado. Otro entrega diciembre 1976, 2 y 3 dormitorios, 150.000.000 contado, facilidades convenir. Jorba Inmobiliaria. España 1248 Of. 11 Tel. 253595.

1|6|F|84695|2|6

EN LA MEJOR ubicación, 2 departamentos, 3 dorm., 2 baños, cochera y calefacción central, p.frontal, finas terminaciones. Precio inamovible, amplias facilidades. Entrega inmediata. - Canizo Puebla, T. 247949.

1|6|F|1|6

EN TRES DE MAYO, 23 Has. de tierra, con derecho de agua. Vendo. Chacabuco 50. Mendoza.

1|6|C|522|2|6

EN 5ª SECCION, gran residencia, una planta, 500 metros superficie, 186 cubiertos, muy funcional, calefacción central, gran sótano, dos cocheras, en terminación. Informes: Prafase S.R.L. Propiedades. R. Ortega 100. Tel. 245536 - 247199.

1|6|F|84664|1|6

FINCA preciosa 6 hects. La Dormida, viña, 2 casas, galpón, pozo electrificado, derecho riego, Total $ 400.000.000, contado y 2 años. Tel. 247906.

1|6|F|84598|2|6

FINCA 14 hects. centro Cattas, 5 viña, resto semiparejo, pozo 6" ,trinchera álamos, portunidad, $ 195.000.000 total. Dos años plazo. Tel. 247906.

1|6|F|847704|2|6

FINCA, 8 parral, casa, agua pileta. Permutas. - Montecaseros 2643, Ciudad.

1|6|C|417|1|6

FINCA vendo, 7 Has. parral, casa, 10 kilómetros ciudad, agua abundante, facilidades. Olascoaga 389, Ciudad.

1|6|C|468|3|6

FINCAS. 10 Has. parral, Maipú. 30 Has. frutales Maipú. 40 Has. Lavalle parral, viña, chacra. 46 Has. campo Lavalle, pavimento, electricidad. Córdoba 45.

1|6|C|480|1|6

FINCA 6 Has. 1½ Ha., parral, viña, todo el resto, casa, ladrillo. Nueva California, riego y pozo, vendo $ 2.500.000, saldo facilidades, Minni. Bandera de los Andes 2829.

1|6|F|84756|1|6

FINCA vendo 40 Has., total 11 de viña, resto para chacra, 2 pozos electrificados, 2 casas, Dalmau, Tucumán 422. G. Cruz. Teléf 243409.

1|6|F|83054|1|6

CONCESIONARIO OFICIAL

PEUGEOT

HUGO HECTOR BRUNO

Beltrán 536

SIEMPRE HAY UN PEUGEOT PARA UD. EN hugo héctor bruno

Peugeot 404 G.L.	76
Peugeot 404 G.P.	76
Peugeot 404 Diesel	76
Peugeot 504 G.L.	76
Peugeot 504 XE	76
Peugeot 504 XL	76
Peugeot 504 XSE	76
Peugeot 404 Pick-up	76
Peugeot 504 X L.	75
Peugeot 404 Diesel	74
Peugeot 504 XSE	74
Peugeot 404 GP.	74
Peugeot 504 GL	73
Peugeot 504 E	73
Peugeot 504 XSE.	73
Dodge Coronado automático	73

FINANCIACIONES

Beltrán 536 - Mendoza
Teléfonos
252571 - 216620

1|6|F|84718|3|6|A

FINCA 7½ Has, 17 Kms. de ciudad, 2½ parra, 1 Ha. ciruelos, 100 olivos, restos chacra, casa patronal y contratista derecho de agua definitivo. - Leonidas Aguirre 375, Ciudad.

1|6|C|539|2|6

FINCA, buena, 15 has. parral, viña, chacra, riego, pozo 8", casa Lavalle, vendo $ 2.000.000, saldo convenir, permutas. Minni. Bandera de los Andes 2829.

1|6|F|84754|1|6

INVERSIONISTA: Vendo casa en 6ta. Sección. Tratar Sáenz Peña 6091. B. Santa Ana.

31|5|C|412-13|1|6

JUDICIAL, remate 3 junio 11 horas: 4 hects. derecho riego definitivo La Virgen - Junín. Informes: Colón 251 - Mendoza.

1|6|F|84333|1|6

KOLTON 3 dormitorios, a estrenar, posesión en el acto, frontal. Belgrano y Gutiérrez, grandes facilidades. Permutas. PRAFASE S.R.L Propiedades. Rufino Ortega 100. T. 245536 - 247199.

1|6|F|84663|1|6

LOTE muy céntrico, 400 mts., calle Garibaldi $ 8.500 el mt. Vendo. San Martín 913. Of. 20. Ciudad.

30|5|C|983|1|6

LOTE Dorrego esquina, 14 x 16 sobre A. Calle. Total $ 80.000.000. Tel. 247906.

1|6|F|84706|2|6

LOTE, Bº Trapiche, primer barrio, 230 m2., cerca Panamericana, vendo c/fac. F. J. Sapunar. San Lorenzo 315. Tel. 290457.

1|6|F|84671|1|6

LOTE Jardín Trapiche, 200 m., recibo auto chico. Rioja 216. ciudad. T. 245685.

1|6|F|84640|1|6

LOTES: Avda. Acceso frente al Cóndor 15 x 39; otro Sexta Sección, calle Rodríguez 10 x 20; otro diez cuadras Hospital Ferroviario 10 x 30. Jorba Inmobiliaria. España 1248, Of. 11. Teléfono 253595.

1|6|F|84693|2|6

MAIPU regia residencia, amplios ambientes, 3 dormitorios, varias dependencias, teléfono, 4 cuadras Plaza, facilidades, permuta. Jorba Inmobiliaria. España 1248, Of. 11. T. 253595.

1|6|F|84697|2|6

OFICINA pleno centro, calle San Martín, dos ambientes, amobiada. Vendo. San Martín 913. Of. 20. Ciudad.

30|5|C|983|1|6

OPORTUNIDAD, antisísmica, Las Heras, liv. comedor, 3 dormitorios y demás, cochera. T. pesos 160.000.000. C. $ 70.000.000 y 2 años, recibo permuta San Lorenzo 315. Tel. 290457.

1|6|F|84672|1|6

PERMUTO en Bermejo casa quinta 2.000 m2. por casa, Jujuy 123.

1|6|T|6077|1|6

PERMUTO casa antisísmica 150 m2 cubiertos, terreno 530 m2., Km. 23, Ruta 40, Agrelo, pegada Sala primeros auxilios, por casita o departamento ciudad, alrededores. Valor $ 700.000. Ver en la misma u ofrecer W. Lemos 656. Las Heras.

1|6|C|560|1|6

SOBRE San Martín Sur, Godoy Cruz, vendo antisísmica, 3 dormitorios, todos los servicios, recibo auto Falcon 221087.

1|6|F|83060|1|6

TRES DE MAYO, 18 Has., 14 Has viñedos, 2 Has. olivos, con derecho de agua, vendo. Chacabuco 50 Mendoza.

1|6|C|522|2|6

TERRENO San Martín Sur 1200 metros, recibo automotores, teléfono 220800.

1|6|F|83049|1|6

VENDO casa quinta en Bermejo, 258645.

1|6|F|84897|1|6

VENDO hermosa oficina, pleno centro. 258645.

1|6|F|84794|1|6

VENDO Chacras de Coria, 8.000 metros. 258645.

1|6|F|84795|1|6

VENDO casa vieja, pleno centro, 760 metros, 258645.

1|6|F|84896|1|6

VENDO casa grande de adobe. Ver Roberto M. Ortiz 1254. Villa Hipódromo. Tel. 225028.

31|5|C|432-33|1|6|A|D.

VENDO precioso chalet amobiado en Constitución, Chile, orillas río Maule, embarcación. Teléfono 264114. - Emilia Tellez 5420. Ñuñoa. Santiago Chile. - Victor Núñez Catejo.

1|6|F|84600|1|6

VENDO casa corte antiguo, gas, luz, cloacas. Contado $ 4.000.000 Tucumán 241. Ciudad.

1|6|C|423|1|6

VENDO casa cerca Feria Gllen., entrada vehículos, 50.000.000 y facilidades. Güemes 302. San José.

1|6|T|6101|1|6

5ta. SECCION, vendo casa corte antiguo, habitable, de 3 habitaciones y dependencias, 300 m2. $ 2.600.000. J. Cecco - Colón 617. Mendoza. - 243330.

1|6|F|84535|1|6

5ta. SECCION: Vendo magnífico chalet una planta, calefacción central, gran recepción, 4 dormitorios, demás dependencias, garaje, patio, jardín, 300 mts.2 cubiertos. Inf. J. Cecco - Colón Nº 617. Mza. - 243330.

1|6|F|84538|1|6

6ª SECCION dueño vende casa antisísmica desocupada, facilidades. T $ 2.300.000. Jorge Calle 356, Ciudad.

1|6|C|511|2|6

Compras y Venta de Negocios en General

ANTES de comprar su mercadito, despensa, consúlteme. Le tengo lo mejor, magnífica vivienda alquiler. Oliveri. Alvear Nº 1823 - Villa Hipódromo.

30|5|C|17|1|6

AQUI lea: Regio mercadito despensa, magnífica vivienda alquiler, vendo 500.000 y facilidades. Oliveri - Alvear 1823. Villa Hipódromo.

30|5|C|17|1|6

COMPRO urgente residencial céntrica. Ancor Inmobiliaria. Rioja 1356. Teléfono 259797.

1|6|C|485|1|6

DESPENSA, Godoy Cruz, con vivienda, alquiler 700.000 mensuales. Maquinarias, Total pesos 90.000.000, anticipo 50%, recibo permutas. José Federico Moreno 1575.

1|6|F|84712|2|6

LUCRATIVO kiosco vendo, ciudad. Total $ 250.000, facilidades. Rioja 1532, ciudad.

1|6|C|563|1|6

MERCADITO ciudad, vivienda alquilable, maquinarias, instalaciones, anticipo 60.000.000. José Federico Moreno 1575.

1|6|F|84716|2|6

MERCADO con propiedad, maquinarias, Total 160.000.000, anticipo 50%. José Federico Moreno 1575.

1|6|F|84714|2|6

VERDULERIA y Frutería el mejor punto de Algarrobal, con todas las instalaciones. Vendo por no poder atender. Ventas diarias 500.000 pesos m/n. Tratar: Aristóbulo del Valle y General Paz. Algarrobal. Tel. 262954.

30|5|C|282|3|5

VENDO sodería, máquina rotativa y 3.000 Sif., completo, recibo vehículo. Juan G. Godoy 2600. - Dorrego. Gllén.

1|6|C|486|1|6

VENDO negocio, mercería, botonería etc., totalmente amoblado, recibo automotor o finca, diferencia convenir. T. 226559.

1|6|C|554|1|6

VENDO negocio, panadería, confitería, galletas, café, cotillón y otros, recibo automotor, preferente camionete.. T. 226559.

1|6|C|554|1|6

Compra y Venta de Muebles

A. SELLA. Tel. 247447 - Martillero. Tiburcio Benegas 776, ofrezca muebles, artículos hogar, máquinas usadas; dinero en el acto.

11|2|F|6972|Pte.

A. BENTURINO Tel. 244335-248739 ofrezca muebles, antigüedades, artículos en general. Colón 669

3|3|Pte

A AMITRANO - Martillero. Teléfono 247711, Aristides Villanueva 332, ofrezca muebles, antigüedades, maquinarias artículos generales. Pagamos mejor. Anticipamos dinero.

9|6|F|2375|Pte

MODULARES extensibles, modelos exclusivos enchapados, madera fina $ 48.900. Venta directa fábrica. San Martín 2943. Las Heras.

1|6|C|612|7|6

PLACARDS y modulares se hacen a medida, carpintería en general. Confraternidad Ferroviaria 585, altura Paraguay 3100. Ciudad.

18|5|T|05614|1|6

Compra y Venta de Automotores y Cubiertas

ANDES AUTOMOTORES
ROBERTO WAINSZTEIN
O'Brien esquina Alberdi
San José

Cupé Torino 1970	$ 235.000
Renault 6, 1970	$ 170.000
Renault 12, 1974	$ 380.000
Renault 4-S, 1975	$ 290.000
Rural Fiat 128 1974	$ 290.000
Furgón Citroen 3 CV, modelo 1971	$ 140.000
Camioneta Chevrolet modelo 1966	$ 150.000
Rural Fiat 1.500, 1966	$ 170.000
Rastrojero 1960	$ 170.000
Estanciera 1965	$ 120.000
Renoleta 4-L 1965	$ 55.000
Rambler Classic 1963	$ 93.000
Renault 1964	$ 65.000
Ford Taunus 1958	$ 85.000
Jeep I.K.A. carrozado modelo 1958	$ 85.000
Ford 1938	$ 68.000
Moto D.K.W. 1965	$ 20.000

Y facilidades a 20 meses o permuto. - 6 % de interés mensual. - Planes especiales a Empleados Públicos, Policiales y Bancarios.

1|6|F|84642|2|6

A CAMIONETA Chevrolet 1971, equipada, vendo, permuto. San Martín 67, Las Heras, metros, Coronel Díaz. Gomería.

1|6|C|612|2|6

A RADIADORES Vigil, reparaciones calefacciones, stok completo recambios. Saavedra 1000. Continuación Garibaldi, San José. Tel. 258651.

6|5|C|920|4|6

A RENAULT 65, buen estado, vendo apurado, $ 160.000. Teléfono 246172.

29|5|C|689|2|6

A FIAT 1600 72 B 90 HP impecable con poquísimos kms. vendo o permuto. Olegario Andrade 641 Ciudad.

1|6|C|526|1|6

A DODGE 1500, 1975, Chevrolet 1974, Fiat 125 1974, vendo. José Vicente Zapata 236, Mendoza.

1|6|F|84683|1|6

A FORD Ranchero 10.000 Km. nueva, dic 75. Total $ 870.000, permutas. Catafarca 259.

1|6|C|448|3|6

A PARTICULAR vendo Rural Rambler 68, Mec. 380. Recibo piano o lote menor precio y contado. Almirante Brown 1030. G. Cruz.

1|6|C|449|1|6

A OPORTUNIDAD Fiat 600 - 69; Fiat 1500 - 67 y Jeep 58 carrozado muy buenos, precio especial de contado. O'Higgins 1983. Godoy Cruz.

1|6|C|471|1|6

A CAMIONETAS: Chevrolet modelo 72, 69, 68, 67 y 64 con cúpula. Interés 6 por ciento mensual. Facilidades, permutas. San Miguel 1285 Las Heras.

1|6|C|612|1|6

A PEUGEOT 504 1972, Dodge 1500 1972, Fiat 128 1971, Fiat 1600 69-70, Falcon 1963, R-6 1971, Fiat 1500 1966, Valiant III 1966, Fiat 600 70-65, Jeep carrozado 1969, chasis largo. Permutas, facilidades. Mersan, Jorge A. Calle 427, Ciudad.

1|6|C|610|1|6|D

A RENAULT 4L 66, en perfecto estado, permuto mayor o menor precio, saldo a convenir, doy facilidades. Guiraldes 466. Dorrego. Espejo al 1000. T. 242585.

1|6|T|6123|1|6

¡A GANAR! vendo camión Mercedes Benz 6600 - L. P. 315, permuto automotor, casa, lote, etc. Financio. San Martín 3258 Ciudad.

1|6|T|6112|1|6

¡A SALVARSE! vendo casco (carrocería) Torino 4 puertas, documentación en regla, total pesos 98.000. San Martín 3258. - Ciudad.

1|6|T|6111|1|6

A PRIMERA oferta vendo Fiat 1500, mod. 66. Islas Malvinas 448. Las Heras. Continuación Avdas. España.

1|6|F|84582|1|6

AUTOMOVILISTAS, mecánica rápida, chapa, pintura, arreglo de puertas. Sáenz Peña 2025, cerquita Plazoleta Barrancoso.

30|5|C|621|6|6

AUTOMOTORES Giménez. Ford F-100 0 Km.; Fiat 1500 72; Fiat 1500 67; Fiat 600 67 - 69- 74 - 70; Peugeot 404 - 68 -69; Dodge 1500 72; Peugeot 504 71; R 6 73. Multicarga 1965. - Pedro B. Palacios 1160 - Ciudad.

1|6|C|507|1|6

AUTOMOVILES: Falcon 1974, 1972, 1971, 1964; Fairlane 1970; Peugeot 504 1974, 1972, 404, 403; Fiat 125, 1600, 1100, 800, 600; Impalas 1967, 1960; Renault Gordini, Dauphine, R-4. Ricciari. San Luis 548.

1|6|C|603|5|6

ATENCION, Fiat 128 IAVA 1975. Vendo. José Vicente Zapata 236, Mendoza.

1|6|F|84679|2|6

AUTOMOVILES Chevrolet modelo 67 super de lujo; modelo 65; 4L modelos 67, 66, 65 y Fiat Familiar modelo 65. Interés 6 por ciento mensual. Facilidades, permutas. San Miguel 1885. Las Heras.

1|6|C|612|1|6

¡ATENTO! vendo 3 cúpulas camioneta Chevrolet, Di Tella y para Fiat 1500. $ 16.500. - San Martín 3258. Ciudad.

1|6|T|6121|1|6

(Más avisos en la Pág. siguiente)

PINO INSIGNE CHILENO

Largos 3,60 m., en espesor de ¾" - 1" - 1½ - 2" - 3" y 4", hasta 9 pulgadas de ancho $ 22.- la pulgada

Por más de 1.000 pulgadas bonificaciones importantes

MACHIMBRE el metro cuadrado $ 780.-

Por más de 20 m2. bonificaciones importantes

JOSE BUZIO Ltda. S. A.

Av. Bandera de los Andes 4399 - Villa Nueva - Guaymallén - Mendoza

30|5|C|59|1|6

ODONTOLOGIA

BAZERQUE Farmatología Odontológica | SKINNER Materiales Dentales | PEYTON Materiales Dentales

EDITORIAL MUNDI S. A. I. C.

LOCAL 69 - ALA ESTE - TERMINAL OMNIBUS - MENDOZA - TEL. 258914 - 260062

31|5|F|84255|1|6

CASA QUINTA

LIQUIDO ARBOLES FRUTALES 900 m2., sobre Carril Ozamis - Maipú - 60 millones contado, saldo facilidades o permuta. Tel. part. 242398 - Ofic. 216133.

1|6|F|84581|1|6

SAN MARTIN SOBRE RUTA 7

3.800 m2. galpón antisísmico y parral de primera. URGENTE $ 150.000.000 Total - TELEF. 247906

1|6|F|84593|2|6

LIQUIDACIONES A EMPRESAS

SUELDOS Y JORNALES - LEYES SOCIALES

Regularización Deudas Previsionales - Inscripciones

ESPEJO 271 — 2º - OFIC. 11 — T. 258937

1|6|C|434|4|6

Se Necesita Oficial Mecánico

Tratar: San Lorenzo 1052 Guaymallén - Línea 7

1|6|T|06079|2|6

BAGLEY S.A.

NECESITA

SUPERVISOR DE VENTAS

Se Requiere:

Edad 28 a 35 años. Estudios secundarios completos. Automóvil propio en buen estado. Antecedentes y referencias a satisfacción. Se dará preferencia a quienes posean experiencia en tareas similares y estudios especializados.

Se Ofrece:

Sueldo fijo acorde a capacidad. Gastos pagos. Perspectivas de progreso. Estabilidad.

Unicamente por carta adjuntando fotografía reciente, consignando número telefónico para concertar rápida entrevista a: Videla Correa 30 - Mendoza.

1|6|C|474|1|6

SAUCE ALAMO

— COMPRO AL CONTADO — Alvarez Condarco 551 (Ruta a San Juan - Km. 8) - El Plumerillo.

1|6|C|537|3|6

VENDO DOS LOTES

Con 5 galpones con todos los servicios, total: 1.750 m2., totalmente cerrado, con salida a 3 calles, a 3 cuadras calle San Martín, ideal para industria. Tratar en: San Martín 3438, Ciudad, en horario de comercio.

1|6|C|524|3|6

4-S-76

RECIBO VEHICULO MENOR PRECIO

Rioja 510 — Mendoza

1|6|F|1|6|D

VENDO

Supermercado de muy buena venta, con todas sus instalaciones, mercadería y maquinarias. Escucho oferta. Recibo permuta. Rioja 1927 - Carlos M. Sánchez.

30|5|F|84232|1|6

Citroen 3 CV

0 Km.

INICIAL $ 34.326

y 49 CUOTAS de $ 14.555.53

Don Bosco 163

PLAN de AHORRO

1|6|F|84530|1|6

Galpones - Techos - Tinglados

TINGLATECHO S.R.L.

TALLERES: Zizzias 450 - Benegas - Godoy Cruz - Mendoza. Teléfono 221765.
OFICINAS: San Martín 1955 - Godoy Cruz - Mendoza - Teléfs.: 290078 - 248402 - 248279 (Jardín del Automóvil).
SUC. TUNUYAN: San Martín y Mitre - Tunuyán - Mendoza. Teléfono 2218.
SUC. ESTE. Busquets y Corrientes - Junín - Mza. - Tel. 22381.
SUC. SAN RAFAEL: Mitre 765 - San Rafael - Mendoza - Teléfonos 24660 - 25476.

13,4 F 60695 29|6 A

COMPRO FINCA

Parrales con producción mínima de 200 qq. por Ha.

Pago con 7 casas a estrenar Barrio Santa Ana y Rastrojero 0 Km. o terreno en Ciudad de Mendoza o equipo Mercedes Benz 1114 - Mod. 73

T. E. 292252/291849 - Horario Comercio

1|6|C|429|3|6

¡SE OFRECE!

Electricista de mantención para industria especialista en Sistemas Automáticos Industriales. Interesados llamar a Teléfono 255965 - General Paz 151 - Ciudad

1|6|C|406|1|6

¿ORO?

Venga, suba 2 pisos Precio Internacional GIRON ARGENTINA San Martín 913 Piso 2 - Local 12

24|5|F|60001|Pte.

CASA RODANTE s/MICRO

Fina terminación, heladeras y bomba eléctrica, extractor, 6 a 8 camas - Ver en:

ANDINA — ANZORENA 335 — GODOY CRUZ

1|6|F|84526|6|6|A

ANTISIMICA SOBRE URQUIZA

Metros San Martín, 3 dormitorios, 2 baños, dependencias, patio. Verdadera oportunidad, por traslado. $ 250.000.000 m/n

TELEFONO 247906

1|6|F|84591|2|6

IMPRESIT SIDECO S.A.

NECESITA OFICIALES CARPINTEROS

Para obra dique "LA HUERTITA", San Martín, SAN LUIS

Dirigirse por carta a apartado Interno Nº 1, San Martín, San Luis o Personalmente en Obrador, diariamente salen colectivos de San Luis.

30|5|F|82901|1|6

COMPRO MUEBLES

COMPRO O ANTICIPO DINERO POR SUS MUEBLES Y VARIOS

REMATAMOS ESTE DOMINGO

T. BENEGAS 776 TELEFONO 247447

REMATES SELLA

31|5|F|84252|3|6

Finca en Luján

VENDO. Extraordinaria por su ubicación y producción. 20 Has. uvas tintas y duraznos. Sobre asfalto, abundante agua, pozo de 10" electrificado, motor 120 HP., tanque, chalet patronal, casa administración, galpón, tractor, herramientas. etc. - San Martín Sur 80 - G. Cruz

1|6|F|83062|1|6

NECESITAMOS COLOCADORES DE MOSAICOS CALCAREOS Y ESCALLAS DE MARMOL

TELEFONO 258087

1|6|F|84726|1|6

ORO

Véndalo al mejor precio, en Garibaldi 118, siempre pagamos más. - Garibaldi 118, P. B. - Local 1.

1|6|C|454|1|6

NECESITO VENDEDORA

Para boutique hombre. Buen sueldo y porcentaje ventas. Indispensable experiencia y referencias. Dirigirse a: Pte. Rte. (T. P. 20) Diario LOS ANDES

1|6|F|84728|1|6

Vendo Departamento

4ª Sección, 2 habitaciones, cocina, baño, living comedor, aire acondicionado, cochera, 3 años edificado.

Tratar: A. Villanueva 214, Ciudad.

1|6|C|467|1|6

Técnico Químico

Recién Egresado

Presentarse en Laprida y Cruz Videla - Cruz de Piedra - Maipú - Mza. - Horario: 8 a 16 horas.

1|6|C|540|2|6

ESCAPES PEHUEN

Carril Godoy Cruz 1903

San José - Gllén.

JARDIN DEL AUTOMOVIL ES PEUGEOT en MENDOZA

AVISOS CLASIFICADOS

(Viene de la Pág. anterior)

Compra y Venta de Automotores y Cubiertas

ATENCION hoy liquido coupé Chevy 73; cupé Torino 68; Rural Rambler 64. Zapiola 796. Dorrego. T. 245454. 1|6|T|6116|1|6

BAQUEANO 500 1962 buen estado, vendo. Chacabuco 50 Mendoza. 1|6|C|522|2|6

BEDFORD 1962 motor 1964 vendo, recibo 4-L, Fiat 1500 o Peugeot Chubut 1736, Trapiche, G. Cruz. 1|6|F|83063|1|6

COMPRO camión rutero 62 - 65, contado. San Martín 2516, Las Heras. 1|6|C|398|2|6

CITRONETA 3CV, 1971 vendo, impecable estado. Almirante Brown 865, Godoy Cruz. 1|6|T|6030|1|6

CAMION De Soto 1957, motor Bedford 1965, alta y baja, volcador, permuto, facilidades. - O'Brien y Alberdi - San José. 1|6|F|84650|2|6

CITROEN 3CV 1972 una mano pocos kilómetros contado 6 meses sin interés. Leonidas Aguirre 375 Ciudad. 1|6|C|539|3|6

CITROEN 2CV 1968 vendo Chacabuco 50 Mendoza. 1|6|C|522|2|6

CAMIONETA Ford con cúpula "El sueño". Abierto todo el día. Olegario Andrade 641 Ciudad. 1|6|C|528|1|6

CUPE Chevy una verdadera joya, permuto menor o mayor precio. Abierto todo el día. Olegario Andrade 641 Ciudad. 1|6|C|528|1|6

CAMION M. Benz volquete modelo 64 permuto documento de uva. Avellaneda 630 V. Nueva. 1|6|C|500|1|6

CAMION Mercedes 1961, impecable. Vendo. Recibo chico, Rastrojero, Cervantes 1617. Godoy Cruz. 1|6|F|83051|1|6

CAMIONETA Peugeot 68 a destapar. Vendo. Lavalle 333 Cdad. 238491. 1|6|C|594|1|6

CASA rodante 5 personas, liviana, estructura furgón Rastrojero vendo. - 220903. 1|6|F|83059|1|6

CERO kilómetro vendo Fiat 600, con 28 cuotas pagas Escudería 80. Entrega inmediata. Belgrano 1631. Dpto. 1, Godoy Cruz. 1|6|C|598|1|6

CITRONETA 1969 vendo, bjestado. Huarpes 2431, Cdad. 1|6|C|602|1|6

CAMIONES diesel volcadoras: Ford 1962, Bedford 1961, 1957, Dodge 1962. Rutero: Man 1957. - Riccieri - San Luis 540. 1|6|C|603|5|6

CAMIONETAS: Ford diesel F-350; Chevrolet 1971, 1962; Ford 1962; Rastrojeros: 1971, 1967, 1962; Jeep carrozado chasis largo 1972; Jeep petiteros varios. Riccieri. San Luis 540. 1|6|C|603|5|6

COMPRO automóvil 1964-69 entrego lote y efectivo. Rioja 1532, Ciudad. 1|6|C|563|1|6

CAMBIO Puma 92 c.c. por televisor o combinado. San Martín 1765, Las Heras. 1|6|C|612|1|6

CAMION De Soto 1957, motor Mercedes Benz, quinta y baja, vendo, recibo documentos de uva, automotores, casita o lote. Bandera de los Andes 2829. - Villa Nueva. 1|6|F|84757|1|6

CHEVY 73, 42.000 Kms., impecable. Acepto propiedad, diferencia convenir. T. 247906. 1|6|F|84598|2|6

CHEVY SS 71. Vendo. Benavente 4457. Villa Nueva. Tel. 261155. 1|6|F|84786|2|6

DODGE 1.500, motor 1.800 nuevo, $ 850.000 vendo. San Martín 913. Ofic. 20. Ciudad. 30|5|C|983|1|6

DE CARLO 700 vendo. Galerías Plaza. Local 58. 1|6|C|414|1|6

DODGE 1970 GT $ 365.000,00. Morón 388 - Ciudad. 1|6|C|517|2|6

DI TELLA rural modelo 1965 vendo urgente. Teléf. 227251. Barrio Laprida - Godoy Cruz. 1|6|C|535|1|6

DOS cubiertas 560x13 casi nuevas 5.000. Perú 515, Las Heras. 1|6|C|612|1|6|D

FIAT 600, mod. 64, buen estado, líquido contado. Manz. G, casa 7. Barrio Metalúrgico Vandor, Godoy Cruz. 1|6|C|409|1|6

FURGON Unión 63 permuto por mayor o menor. Olegario Andrade 641 Ciudad. 1|6|C|528|1|6

FIAT 125 40.000 kms. reales un solo dueño contado y facilidades sin interés. Leonidas Aguirre 375 Ciudad. 1|6|C|530|3|6

FALCON 63 mejor que nuevo vendo permuto. Olegario - Andrade 641 Ciudad. 1|6|C|526|1|6

FORD 1938, cuatro puertas, muy bueno, $ 45.000 y facilidades a 20 meses o permuto. O'Brien y Alberdi - San José. 1|6|F|84652|2|6

FIAT 600-71. Vendo. Benavente 4457. Villa Nueva. Teléf. 261155. 1|6|F|84772|2|6

FIAT 1600|71. Vendo. Benavente 4457. Villa Nueva. Tel. 261155. 1|6|F|84782|2|6

FIAT 1600|70. Vendo. Benavente 4457. Villa Nueva. Tel. 261155. 1|6|F|84784|2|6

FIAT 600|70. Vendo. Benavente 4457. Villa Nueva. Tel. 261155. 1|6|F|84788|2|6

FIAT 125, Cupé. Recibo menor precio. Avellaneda 951. Villa Nueva. Guaymallén. Mendoza. 1|6|F|2|6

FIAT Multicarga 1973, excelente estado. Particular vende. Teléfono 220800. 1|6|F|83050|1|6

FIAT 600|69. Vendo. Benavente 4457. Villa Nueva. Tel. 261155. 1|6|F|84758|2|6

FIAT 600|65. Vendo. Benavente 4457. Villa Nueva. Tel. 261155. 1|6|F|84760|2|6

FIAT 1500|69. Vendo. Benavente 4457. Villa Nueva. Tel. 261155. 1|6|F|84762|2|6

FIAT 1500-65, estado original, compare. Vendo. Lavalle 333 Cdad. 1|6|C|594|1|6

FIAT 128|74 Familiar. Vendo. Benavente 4457. Villa Nueva. Teléf. 261155. 1|6|F|84716|2|6

FIAT 600 1973, Renault R-6 1972, cupé. Chevy 1971. Vendo: José Vicente Zapata 236, Mendoza. 1|6|F|84672|2|6

FALCON 69 lujo, recibo menor. Ejército Argentino 831. B. Aeronáutico. L. Heras. 1|6|C|595|1|6

FALCON 66 impecable, vendo, particular. Benavente 591. - G. Cruz. T. 223536. 1|6|T|6106|1|6

FIAT 600|66 vendo particular, precio oferta al contado. Jujuy 465. Ciudad. T. 214754. 1|5|T|6104|2|6

JEEP 1958 carozado, $ 42.000 y facilidades a 20 meses o permuto. O'Brien y Alberdi - San José. 1|6|F|84654|2|6

LAMBRETTA 60 líquido, contado, permuto moto chica. San Miguel 1835, Las Heras. 1|6|C|385|1|6

LIQUIDO Chevrolet 37, 50.000. Coronel Díaz 176. Las Heras. 1|6|C|543|1|6

MERCURY 54, vendo. Benavente 4457. Villa Nueva. Tel. 261155. 1|6|F|84764|2|6

MOTOR y caja Ford modelo 1971, 6 cilindros 188, impecable, vendo buen precio. 9 de Julio 2734. 1|6|C|570|2|6

NUEVE millones micro Chevrolet 1943, completo. Ugarte 583, Puntilla. 1|6|F|84674|1|6

POR VIAJE Fiat 600 - 67, líquido $ 1500.000. España 2664, Ciudad. 1|6|C|261|1|6

PARTICULAR vende Pick-up Chevrolet 1971, impecable. Peugeot Nº 15 - Godoy Cruz, altura Rivadavia 19. 1|6|F|84647|1|6

PEUGEOT vendo 404 m. 65 particular impecable, recibo menor. - Facilidades. Salta 1444 - Ciudad. 1|6|C|513|1|6

PEUGEOT 504 vendo Barrio Judicial manzana "L" C 19 G. Cruz. 1|6|C|518|1|6

PEUGEOT 504 financiación sin interés 1970 pocos kilómetros impecable. Leonidas Aguirre 375 - Ciudad. 1|6|C|539|3|6

PEUGEOT 504 XSE 74. Vendo. Benavente 4457. Villa Nueva. Teléf. 261155. 1|6|F|84774|2|6

PEUGEOT 504 XE 74. Vendo. Benavente 4457. Villa Nueva. Teléf. 261155. 1|6|F|84778|2|6

PEUGEOT 404-69. Vendo. Benavente 4457. Villa Nueva. Teléfono 261155. 1|6|F|84763|2|6

RENAULT 850 1968 impecable vendo $ 19.000.000. Contado. San Luis 285. 1|6|C|484|1|6

RASTROJERO 57 permuto por camioneta naftera igual o mayor precio. A particular. Bº UNIMEV manz. 19, casa 4. Villa Nueva, Guaymallén. 1|6|C|383|1|6

RASTROJERO 69 impecable vendo permuto financio. Olegario Andrade 641 Ciudad. 1|6|C|526|1|6

RURAL Rambler 62 en muy buenas condiciones permuto menor precio. Abierto todo el día. Olegario Andrade 641 Ciudad. 1,6,C,528,1,6

RENAULT 4 F 1965 vendo. Chacabuco 50 Mendoza. 1|6|C|522|2|6

RASTROJERO diesel 1956, mejorado. Vendo. Ocasión, $ 230.000 y moto Norton 500. Jorge Calle 208 Ciudad. 1|6|C|590|1|6

RENAULT 4-F Furgón, 72. Vendo. Benavente 4457. Villa Nueva. Tel. 261155. 1|6|F|84780|2|6

RENAULT 4-5 1970. Fiat 600 1987, Renault Dauphine 1966, vendo. José Vicente Zapata 236, Mendoza. 1|6|F|84681|2|6

RENAULT 64, contado $ 72.000; Renault 61, contado $ 70.000; Bergantín 61, contado $ 69.000. Saldo facilidades, sin intereses. San Martín 2764. Las Heras. 1|6|C|475|1|6

REGIO Opel todo bueno, $ 170.000. Catamarca 552. Ciudad. 1|6|T|6108|2|6

RASTROJERO 62, muy buen estado, vendo, permuto. Benavente 591. G. Cruz. T. 223536. 1|6|T|06105|1|6

SE VENDE F-100 m. 66. Alvarez Condarco 1925, V. Hipódromo. 30|5|C|62|1|6

TRACTORES viñateros: Deutz nuevo; Fiat 431, vendo. Montecaseros 2645. Ciudad. 1|6|C|417|1|6

T4B|68 vendo o permuto después de 16 hs. Carlos Paz 963 San Ignacio Godoy Cruz. 1|6|C|516|1|6

VENDO moto Super S. 125 cc. 2.500.000 m/n, únicamente contado. Montes de Oca 602, Godoy Cruz. 1|6|C|401|1|6

VENDO o permuto Opel K 180, año 75, contado por coche grande de modelo anterior. De 9 a 15 horas, Clark 452, Tel. 244288. 31|5|C|424|425|1|6|A|D

VENDO motor y caja Renault 850 modelo 71. Escucho ofertas razonables. Almirante Brown 68, Gutiérrez. 1|6|F|84605|1|6

VENDO coche Peugeot 74 taxi, completo. Tacuarí 51 Las Heras, frente Coronel Díaz. 1|6|C|492|2|6

VENDO Fiat 1100 mod. 61 particular. Rufino Ortega 181 Ciudad. 1|6|C|532|1|6

VENDO frontal Unión, 62. Buen precio. Contado únicamente. Sulpacha 728. Ciudad. 1|6|T|06096|2|6

VENDO camioneta Ford gasolera. Patricias Mendocinas 1996. San José. 1|6|F|84700|1|6

VENDO auto Ford 40. Impecable. San Martín 1074. 1er. piso Of. E. 1|6|C|578|1|6

VENDO Auto Unión 67, c|facilidades. San Martín 1074 1er. Piso. Of. E. 1|6|C|578|1|6

VENDO respuestos en general de Renault y ruedas armadas del mismo. - Patricias Mendocinas 2357. San José. 1|6|F|84735|1|6

VENDO Fiat 1600|72. Tratar peluquería damas. Rivadavia 452. - Ciudad. 1|6|C|599|1|6

VENDO por ausentarme, Renault 4, Mod. 63 y Citroen Mod. 62, contado únicamente. Carril Nac. 5540. Rodeo de la Cruz. 1|6|C|483|1|6

VOLQUETE 12 a 14 Ton. Vendo. Benavente 4457 - Villa Nueva. Teléf. 261155. 1|6|F|84766|2|6

VENDO Renault 4L modelo 67, buen estado, P. Mendocinas 1427 o Saavedra 1050. S. José. Gllén. 1|6|F|84616|1|6

VENDO Rural Falcon 68. A toda prueba. A. Villanueva 214. Cdad. 1|6|C|467|1|6

VENDO o permuto micro L. 5-6. - Escucho ofertas. Camión Chevrolet 46. Lucio V. Mansilla 2577. - Las Heras. 1|6|C|601|1|6

VENDO carrocería furgón térmico para 350, $ 70.000, 20 de setiembre 193, Luján. 1|6|F|84676|1|6

VENDO Renault 12|1975. 9 de Julio 1189. Piso 2, Of. 20. Cdad. - Tel. 231286. 1|6|T|6117|3|6

MSN 10.000.000 total vendo Ford Taunus 53. Francia 1450. Villa Hipódromo. 1|6|T|06088|2|6

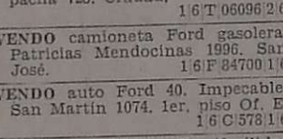

Ventas Varias

A FABRICA estanterías Morwin, ofrece mejor calidad, precio y financiación, vitrinas, mostradores, sillas, escritorios. Alto S. R. L., San Martín 520, Godoy Cruz, Tel. 220308. 3,5,C,102,1|6

A APARADORES grandes 7.900, mesas enchapadas en nerolite 3.900; - redondas 6.900, ovaladas 8.900, sillas hierro tapizadas 1.200, modulares 16.900, juegos dormitorio español tallados en cedro 46.000, juegos dormitorio escandinavos 29.900 - juegos living 19.900, cuchetas muy firmes 7.900, muebles suelto, San Martín y Coronel Díaz - Ciudad. 23|5|F|81444|1|6

A - OFERTAS: Estantería metálica de 1,80 x 2 mts.; 10 estantes con refuerzos, 3 cuotas iguales de $ 3.510 sin interés. Góndolas, exhibidores, vitrinas, mostradores, guardarropas, balanzas. - Pettazzi Hnos. Ituzaingó Nº 2454. - Teléfono 251406. 1|6|F|84584|2|6

A ESTANTERIAS Morwin, mejor precio y calidad, amplia financiación, sin intereses. Mostradores, vitrinas, escritorios, sillas ofrece Alto S.R.L. - San Martín 520, Godoy Cruz. Teléf. 220308. 1|6|C|426|30|6

A TRAJES, vestidos, colchones. San Lorenzo 1797 Bº Sarmiento Gllen. 28|5|C|219|3|6

A CALEFONES a leña y querosene desde $ 2.800.— hasta $ 15.000.— Bandera de los Andes 2119. 29|5|C|346|2|6

A CREDITO mosaicos incluido colocación y materiales. Recibimos bonos. T. 247602. 1|6|C|479|1|6

A. FABRICA de muebles vende juegos de dormitorios "estilo español" 5 piezas, desde 23.000 pesos; camas una plaza estilo español, coloniales y americanas y camas una plaza desde $ 2.000 y 3.000 - San Martín Nº 2341. Las Heras. Precios especiales a muebleros. 1|6|C|441|5|6

AJI, pimentón, orégano, hilo, tripas, por gramos más económico, Semillería La Confianza, Mercado Central. 27|5|C|839|2|6

AHORRAR estanterías metálicas. Oferta $ 4.500 dos metros alto, cinco estantes, más de una descuentos, por menos parantes también; mostradores carniceros, vitrinas, exhibidores. Créditos. - San Martín 2614, Ciudad. Teléfono 251749. 29|5|C|660|661|4|6

ARENA, ripio, piedras: $ 2.990, 6 metros. Ladrillones. Tel. 257080. 1|6|C|559|7|6

BALANZAS, heladeras, estanterías metálicas, vitrinas, mostradores, exhibidores, nuevos, usados. - Créditos. San Martín 2614. Teléfono 251749. 2,5|F|14633 Pte. D

CULTIVADORA convertible surcadora y arado reversible vendo. Storni 201, San José. 30|5|C|499|1|6

CASCARRILLA, harina tostada, porotos, soja etc., Semillería La Confianza, Mercado Central. 27|5|C|839|2|6

CABLES bipolares 12.000 metros, líquido. Garibaldi 185, Teléfono 246785. 1|6|C|395|3|6

CALEFON Artur Martins flujo, nuevo vendo. Chile 846. - Tel. 240201. 1|6|C|494|1|6

COLCHON super pullman 1 plaza $ 3.600. Ituzaingó 2545. 1|6|C|495|3|6

CAÑO 20 x 20, 40 x 60, 1,6, chapas galbanizadas 2 x 1 24 negras 24 d.d. Teléf. 220903. 1|6|F|83058|1|6

CHAPA galvanizada, compro, preferentemente 3,66 m. - Llamar desde las 14. Tel. 222826. 1|6|C|496|1|6

ESTANTERIAS metálicas modulares, exhibidores. Financiación. Fábrica. 9 de Julio 1733. Teléfono 216535. 27|5|F|20036 Pte.

LADRILLONES de primera $ 7,40 c|u. puesto en obra. Mosaicos a precios rebajados. Entrega inmediata. Corralón del Norte. Independencia 301. Las Heras. Teléf. 255867. 1|6|C|420|2|6

MAQUINAS escribir 1.500 mensuales, calcular 440. Teléfono 215864. Taller Armando. 29|5|C|563|4|6

MAQUINAS escribir, calcular líquido. Garibaldi 185. Tel. 246783. 1|6|C|395|3|6

OLIVETTI y otras marcas, Máquinas de escribir, calcular y registradoras. Venta, reparaciones Rioja 1116. Tel. 247676. 31|5|F|84407|4|5

OCASION camas turcas, cocinas gas, living, art. hogar. Corrientes 452. Ciudad. 1|6|C|450|7|6

PLANCHUELA 3/4 y 3/16, hierro 6 mm. en rollo, chapa galvanizada lisa. Bandera de los Andes 2119. 29|5|C|346|2|6

PIANO alemán 3 pedales, organo electronico japones, portátil; guitarra electronica 3 pastillas, japonesa, "I.B.M." escribir eléctrica "722"; bancos escuela importados; clarinete metálico, grabador portátil. Ugarte 583. Puntilla. 1|6|F|84673|1|6

PORCELANAS y cerámicas directo de fábrica ofrezco: doy Ref. de clientes de esta - Roberto E. Penna - Alem 500 - Bernal - Pvcia. B. Aires. 1|6|F|84804|1|6

PIANO alemán vendo, particular. Tratar Victoria 943. Villa Nueva. Guaymallén. 1|6|F|84734|1|6

RELOJ dama con malla, todo oro, nuevo, vendo $ 40.000. San Juan 1309. 1|6|C|409|1|6

RELOJ dama cimalla, todo oro, de marca, vendo. San Juan 1309. 1|6|C|409|1|6

SIERRA abrasiva cortar hierro 45 grados, vendo. Storni 201, San José. 30|5|C|499|1|6

SOLDADURA por punto electrica, neumática, vendo. - Benavente 4457. Villa Nueva. Tel. 261155. 1|6|F|84770|2|6

TAPADO nutria talle 52-54 vendo. Carril Sarmiento 2550, Luzuriaga, casi esquina Urquiza. - T. 216489. 1|6|C|497|1|6

TAMBOR redobiante vendo. Sarmiento 2550, Luzuriaga, casi esquina Urquiza. T. 216489. 1|6|C|497|1|6

TEJAS chatas para techo vendo, Aguilera, Sarmiento 163, ciudad. 1|6|C|556|1|6

TANQUE de 6.200 litros vendo. Doy facilidades. O'Brien esquina Alberdi. San José. 1|6|F|84658|2|6

URGENTE vendo máquinas de carpintería. Recibo permutas. Olegario Andrade 815 Tel 248493 28,5,T,05953,6,6

URGENTE líquido modular nuevo Formica, $ 15.000 y mesa redonda, $ 5.000. 6 de Septiembre 1002. Las Heras. 1|6|C|542|1|6

VENDO equipo refrigeración 2 HP, perfecto funcionamiento, pesos 70.000,00, aplicable a pequeña cámara frigorífica o heladera comercial grande. Tratar: Pellegrini 1380. Godoy Cruz. 30|5|F|84220|1|5

VENDO máquina coser "Remington" multicarga eléctrica (nueva), $ 50.000. R. S. Peña 1790. Godoy Cruz. 1|6|C|304|1|6

VENDO dos llaves exclusas de 5 pulgadas, Av. Libertad 1282, Villa Nueva. 1|6|F|84732|1|6

VENDO motor mediano agricolero, un carrito y otro tipo castilla y materiales de demolición, Ituzaingo 1936, ciudad. 1|6|C|561|1|6

VENDO estructura de hierro para tinglado de 10 x 7, tratar Matienzo 1428, G. Cruz. 1|6|C|586|3|6

VENDO 10 mesas fórmica con base cromada, 40 sillas tipo Jiler, y 1 registradora tipo Hasler 2 totales, Sulpacha 728, ciudad. 1|6|T|06097|2|6

VENDO techo de zinc y soleras a desarmar, 140 mts. Pedro B. Palacios 1160. Cdad. 1|6|C|507|1|6

VENDO: máquina juguetera c|sierra circular, garlopa, tupí y torno, semi nueva c|motor de 1HP. $ 45.000. Av. España 2437. Ciudad. T. 253303. 19|6|C|515|19|6

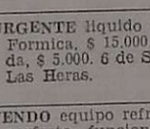

Compras Varias

"A-A". AMITRANO - Martillero, Tel. 247711. Aristides Villanueva Nº 332, ofrezca muebles, antigüedades, maquinarias, artículos generales. Pagamos mejor. Anticipamos dinero. 9|6|F|12224 Pte

A. SELLA, Martilleros. Tel. 247447 Tiburcio Benegas 776, ofrezca muebles, artículos hogar, maquinas usadas. - Dinero en el acto. 11,2,F,36991,Pte

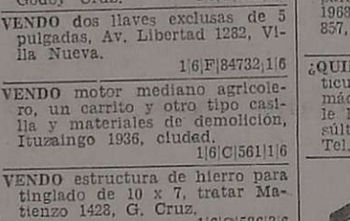

Combinados Cambiadores y Televisores

A - ¿TV DESCOMPUESTO? Llame tels. 240350-217549. A domicilio sin recargos. Cambio tubos. 27|5|C|982|2|6

CAMBIE el tubo de su televisor y páguelo a crédito. Garibaldi 374. Tel. 248066. 10|8|F|81631|Pte.

Ocupaciones Varias Pedidas

A 4 PERSONAS selecciona prestigiosa empresa. - Los postulantes de ambos sexos tendrán que ser mayores de 18 años, con cultura general, muy buena presencia y documentación argentina, también estar dispuestos a trabajar de inmediato, mañana y tarde. Presentarse para primera entrevista en Necochea 155 de 9,30 a 11 hs. 1|6|C|587|1|6

A FAMILIA 3/4 personas para trabajos parrales: tractoristas, podadores. Finca La Lidia, calle Las Margaritas, 8 kms. norte Autopista - Beltrán. 1|6|C|379|1|6

APRENDIZ taller de cromados necesito. Fco. de la Reta 1149. San José. 19|6|F|84627|2|6

BORDADORA a máquina con muestras necesito - Suipacha 811 Cdad. 1|6|T|6094|1|6

CAFETEROS necesitamos jugosas ganancias, damos bicicleta. Cafetería Lomoro. Urquiza 246. 4|5|C|192|193|3|6|D

CAFETEROS necesitamos. Jugosas ganancias. Damos bicicleta. Cafetería Lomoro. Urquiza 246. 1|6|C|394|30|6

CLUB nocturno necesita señoritas para trabajar desde las 18 a 24 horas. Presentarse de 20 a 24 horas en whiskería Marabú. 25 de Mayo y General Paz 601. 31|5|C|388-89|1|6|A|D.

EMPRESA Constructora Sebastián Ribes necesita pintor para trabajos en Rivadavia, al tanto. Tratar en Talcahuano 3200, Villa del Parque Godoy Cruz. 1|6|T|6082|5|6

NECESITO cafeteros, muy buena ganancia, doy bicicleta. San Juan de Dios 160, Dorrego, Guaymallén. 27|5|C|863|2|6

NECESITO oficial y medio oficiales chapista y pintores de automóviles. Paso de los Andes 2084. Godoy Cruz. 31|5|C|223|1|6

NECESITO mecánico de motos, conocimiento para soldar. Sobremonte 791. Ciudad. 31|5|C|340|1|6

NECESITO contratista mínimo 3 personas, parral, 13 has., Tupungato. Salta 1554. Mendoza. 19|6|C|529|2|6

NECESITO señorita buena presencia con conocimiento contables - Inutil presentarse sin referencias anteriores - Las Heras 1067 - S. José - Gllén. 1|6|T|6113|2|6

NECESITO vendedora para boutique hombre. Buen sueldo y porcentaje ventas. Indispensable experiencia y referencias - Dirigirse a Diario LOS ANDES Poste Restante (T.P. 20). 1,6|F|84737|1|6

NECESITO oficiales chapistas y pintores - Inútil presentarse sino es competente - Manuel Quintana 3896 - Gllén. 1|6|T|6086|2|6

OBRERO necesita Nadal Hnos, fábrica premoldeados cemento. - Urquiza 1500 sur. Villa Nueva. Omnibus 58. 1|6|F|84791|1|6

OBRERO y medio oficial albañil necesito Sobremonte 1181. Dorrego. 19|6|C|523|19|6

OFICIALES cloaquistas y obreros necesito F. Fader 360. Godoy Cruz. Tel. 243515. 19|6|C|536|19|6

PERSONA con deseo de trabajar para Fiv Luis Beltrán - trabajos varios - referencias, carnet profesional - Concurrir de 11 a 12 y 17 a 19. - Formosa 192 Cdad. 1|6|T|6107|2|6

SE NECESITA carpintero mueblero - Lagmagiore 471 Cdad. 1|6|T|6114|1|6

SECRETARIA atención oficina editorial 9 de Julio 1539 Of. 1 1|6|T|6103|1|6

SE NECESITA lavador de autos. Olegario 7. Andrade y Paso de Los Andes. 19|6|C|527|19|6

Ofrecidas

ADIESTRO perro. Entrenador a domicilio Tel. 250038. 19|6|C|488|2|6

EMPLEADA cama adentro para ayudar tareas. Perito Moreno 1062, Godoy Cruz. interno Dto. 2. 1|6|C|541|1|6

GAMULANES y gamuzas reparamos y limpiamos. Retiramos de domicilio Infórmese Tel. 214633. 30|5|C|955|1|6

MATRIMONIO joven ofrécese para caseros o cualquier trabajo viña, necesan vivienda. Hoy de 18 a 21 horas, señor Salinas. - Santa María de Oro 381, Luján. 1|6|F|84686|1|6

OFRECESE señora, dama de compañía o cuidar niños. Teléfono 242706. 19|6|C|504|19|6

SE OFRECE enfermera especialista puericultura. Alsina 735, barrio Juan XXIII, Godoy Cruz. Teléf. 2231. 30|5|C|877|1|6

SE OFRECE chofer con estudios secundario comerciales, para repartidor, viajante etc., Alberdi 51, Ciudad. Teléfono 218372. 1|6|T|6095|1|6

SE OFRECE albañiles al tanto, Yapeyú y 25 de Febrero. Las Heras. 1|6|C|576|1|6

SE OFRECE chofer, Teléf. 261339. 1|6|C|548|1|6

SE HACEN trabajos tapicería muebles. Autos domicilio o taller, Teléfono 2473. 1|6|C|592|1|6

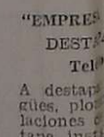

Ofrecidos Varios

"EMPRESA CIPOLLETTI" DESTAPAR CLOACAS Teléfono 256968

A destapar cloacas, desagües, plomería, gas, instalaciones calefones, destape instantáneo, con equipo moderno de cañerías de agua caliente. 1|6|C|597|1|6

EMPRESA LOYOLA Teléfono 217460

A destapar cloacas, desagües, cañerías agua caliente, limpieza calefones, plomería en general. Esta empresa realiza los trabajos con responsabilidad y de urgencia. 31|5|C|253|2|6

ENRIQUE SERVICE DESTAPE DE CLOACAS DE LA URGENCIA Teléfono 230680

Plomería: roteo de cañerías de agua caliente con equipos modernos. - Limpieza de calefones. 1|6|C|546|1|6

EMPRESA GODOY CRUZ DESTAPAR CLOACAS Teléfono 230269

Atiendo Luján - Maipú, Chacras de Coria. Destapo cañerías de agua caliente con equipos modernos. - Plomería y limpieza de calefones y cañerías. 1|6|C|546|1|6

(Más avisos en la Pág. siguiente)

EXPO USADOS LUJAN WILLIAMS

AUTOMOVILES

OPEL K-180		75
CUPE CHEVY	Serie 2, negro embajada con aire acondicionado	74
CHEVY	Super 230	71-74
RURAL FIAT 128	Gris y bordó	74
CHEVROMATIC	Amarillo	73
CUPE CHEVY	Serie 2, rojo mandarín con

ESTIMULO
OTORGA PRESTAMOS
PARA LA RENOVACIÓN O COMPRA DE CUALQUIER TIPO DE AUTOMOTORES 0 KM. O USADOS, CAMIONES PICK-UPS, MAQUINARIAS Y PREDIOS RURALES
PLANES DESDE 24 a 96 MESES
INTERES 6% ANUAL SOBRE SALDOS (medio por ciento mensual)
EJEMPLOS

PRESTAMOS	CUOTAS
$ 100.000.-	$ 910.-
$ 150.000.-	$1.365.-
$ 200.000.-	$1.820.-
$ 250.000.-	$2.275.-
$ 300.000.-	$2.730.-
$ 400.000.-	$3.640.-
$ 500.000.-	$4.560.-
$ 600.000.-	$5.460.-

SIN SORTEOS - SIN REAJUSTES
VISTENOS
HORARIO COMERCIO
Pasaje SAN MARTIN
L. 31, p. b. - MENDOZA
CASA CENTRAL
MAIPU 231 - CAPITAL

DISPONEMOS AUTOS DIESEL
SEDAN 4 PUERTAS
RASTROJERO 0 Km.
Entrega Inmediata
QUINTO MESCHINI S. A.
José Federico Moreno 1138 Mendoza
Tel. 241149
1|6|F|84730|5|6 A

Chevy SS Cupé 72
Vende particular únicamente al contado
P. Mendocinas 815
1|6|F|84638|1|6

ESCAPES PEHUEN
Ozamis 100 - Maipú

VENDO En Rivadavia
Salón para negocio, de 10 x 15. Pleno centro con casa-habitación, 500 metros cubiertos. Todos los servicios. Teléfono - Precio oportunidad. Consultar Gómez. Teléf. 42587 - San Isidro 726, Rivadavia
1|6|F|84721|1|6

Casas Una Planta
DORREGO; zona nueva, a 4 cuadras Av. Acceso Este. A estrenar. 3 dorm. con placares, amplio living comedor, cocina comedor grande totalmente instalada, garaje, patio y jardín. $ 4.300.000.
GODOY CRUZ; living comedor con piso de mármol, gran cocina comedor, 3 dormitorios c/placares, patio con churrasquera y garaje. $ 3.400.000. AMBAS CON FACILIDADES
VENDE: ARAMBURO, STANZIOLA Y CIA.
Sarmiento 37 — Teléfono 231715
1|6|F|84641|1|6

PEUGEOT 404
0 Km.
INICIAL $ 45.480.40
y 49 CUOTAS de $ 19.115.66
Don Bosco 163
PLAN de AHORRO
1|6|F|84529|1|6

¿ORO?
Venga, suba 2 pisos
Precio Internacional
GIRON ARGENTINA
San Martín 913
Piso 2 - Local 12
24|5|F|60001|Pte.

RIPIO - ARENA Y PIEDRA
6 MTS3. - $ 3.100
TELEFONO 220542
30|5|F|82926|1|6

LABORATORIO
ANALISIS CLINICOS
VENDO
INSTRUMENTAL - CLIENTELA
Pleno centro. Informes: Puebla. - Teléfono 244043.
Juan José Paso 617 - Dorrego
1|6|C|411|1|6

Educacionales

ADELANTO alumnos primarios y secundarios - preparo ingreso - Tel. 220907.
1|6|C|552|3|6

INGLES técnico: profesionales y universitarios (ingeniería, medicina, etc.). Cursos y traducciones. T. 230327.
1|6|C|410|3|6

INGLES, preparo alumnos, personas próximas a viajar, traducciones, clases a domicilio. Rivadavia 42, 3º Piso, Dpto. 8. Tel. 246950.
1|6|C|419|1|6

Ley 11867

LEY 11.867. — Se comunica que Eternit Argentina S. A. ha transferido su depósito de fibrocemento, ubicado en San Martín 3110, ciudad, Mendoza, a la firma Depósito Cuyo S.A.C.I.A. (e. f.). Reclamos de Ley en Lima 87, Capital Federal, Buenos Aires.
28|5|C|161|1|6

Labores Femeninas

AHORRE en Boutique "Arles", por $ 100 se corta pantalones, polleras, vestidos y los confecciona en 24 horas. Galerías Plaza Local 31.
30|5|C|692|3|6

Foto Cine Grabadores

OCASION vendo máquina fotográfica japonesa sin uso. Marca: Olympus Trip 35. Teléfono 216220 10 a 12 y 16 a 18 horas.
31|5|C|170|1|6

Pensión y Piezas amobladas

A MATRIMONIO solos honorables ofrezco - habitación amoblada - respetable. - Salta 2180.
1|6|C|482|1|6

ALOJAMIENTO muy distinguido, casa familia, a señor honorable. Teléfono 252972.
1|6|T|6084|2|6

ALQUILO habitación amoblada, con cochera y baño privado. Rivadavia 121. G. Cruz.
1|6|F|83036|1|6

ALOJAMIENTO caballeros - casa familia - Av. España 1927 C.
1|6|C|509|2|6

ALOJAMIENTO para personas solas - Pardo 272 C.
1|6|C|531|1|6

CASA extranjera, media pensión a un caballero. Pascual Toso Nº 294. San José.
1|6|T|6081|1|6

CASA familia, pensión distinguida, para personas ancianas. Maza 661.
1|6|C|568|3|6

DOY PENSION para estudiante o persona sola, frente terminal. Teléfono 218138.
1|6|T|6085|2|6

DOY alojamiento a caballeros honorables, residencial distinguida. Montevideo 294. Ciudad. Tratar de 9 a 14 horas.
1|6|C|324|2|6

HABITACION casa fila. Emilio Jofré 332. Teléf. 246043.
31|5|C|875|2|6

HABITACIONES mensual, confortables: casa seria. L. Aguirre Nº 413. Tel. 252031.
1|6|C|404|3|6

HABITACION amoblada, 3 ó 4 personas, derecho cocina. Ciudad. Teléfono 215738.
1|6|C|583|1|6

UNICAMENTE señorita que trabaje, doy alojamiento casa familia - Pleno centro toda comodidad - S. Martín 1816 - 1º P. - Dpto. 2.
1|6|C|473|1|6

Arriendos y Cambios

A - PROPIETARIO de casa, departamento, oficina, galpón, local, cochera, etc., alquile por nuestro intermedio le aseguramos inquilino perfecto y absoluto control de su inmueble, canon reajustable, excelentes garantías. Ofrecer a C. E. Barrera Oro y J. P. Landart. Mitre 1378. Mza. Tel. 257726 y 251537.
29|5|F|82756|15|6

A ALQUILERES 100 % seguridad, reajusta bles semestralmente. - Evite problemas de cobranza, cobre puntualmente, pague o no el inquilino, usted cobra igual. Estas y otras ventajas ofrecemos. Alquile por nuestro intermedio, ganará tranquilidad y seguridad. - Visite nuestras oficinas o solicite tasador sin compromiso. Provivienda. Perú 1214. - Teléfonos 258054 y 255813.
31|5|C|997|2|6

A PROPIETARIO directo necesito alquilar casa 2 dormitorios en ciudad o Godoy Cruz - Ofrecer al Tel. 215605.
1|6|F|84801|1|6

A $ 20.000 departamento cerca Centro; antisísmico; planta baja. José F. Moreno - S. Lorenzo 332.
1|6|C|572|1|6

A Lima Suárez. Alquilo casa amoblada - 2 dorm. dependencia servicio, Tel. - $ 40.000 - P. Mendocinas 1427.
1|6|F|84615|1|6

A. OFICINA céntrica alquilo, privado, teléfono. Weizman. Teléfonos 250277 - 225955.
1|6|C|427|1|6

A DUEÑO directo alquilo: casita, departamento en Godoy Cruz. Pago hasta 8.000 mensuales. Tiburcio Benegas Nº 58, Godoy Cruz.
1|6|C|380|1|6

A PROPIETARIOS: Necesito alquilar casas, departamentos para atender numerosos pedidos de nuestros clientes. Castro Raffo Inmobiliaria. Gutiérrez 732. Teléfono 256739.
1|6|F|84551|30|6

A LIMA Suárez alquila departamento amoblado, 2 dorm., garaje, $ 20.000. - P. Mendocinas 1427.
1|6|F|84611|1|6

A LIMA Suárez alquila casa inmediaciones Barrio Bombal. - $ 35.000. P. Mendocinas 1427.
1|6|F|84612|1|6

A LIMA Suárez alquila departamento un ambiente con teléfono, $ 15.000. P. Mendocinas 1427.
1|6|F|84613|1|6

A LIMA Suárez alquila moderno departamento, 2 dormitorios $ 15.000. P. Mendocinas 1427.
1|6|F|84614|1|6

ALQUILAR para consultorios médicos necesitamos departamento o casa, living, 2 ó 3 dormitorios, teléfono. Preferentemente planta baja. Llamar: Teléfono 245285. Interesado directo.
30|5|C|80|2|6

ALQUILO departamento ciudad, comedor, 2 dormitorios placard. $ 15.000 mensuales, solicitamos meses adelantados - T. 253115.
1|6|C|587|1|6

ALQUILO departamento, living, 2 dormitorios, cocina - baño y toilette $ 2.500.000 min. - Gutiérrez Bienes Raíces, P. Molina 493 - Tel. 244551.
1|6|C|575|1|6

ALQUILO departamento frontal planta baja, 2 dormitorios - cocina, living comedor, baño - amoblado en B. Residencial - Tel. 221087.
1|6|F|83064|1|6

ALQUILO departamento amplio. Living comedor, 3 dormitorios, dependencias de servicio, teléfono. Inmobiliaria Guiñazú. San Lorenzo 170.
1|6|F|84606|1|6

ALQUILO galpón 600 metros en Godoy Cruz, pieza, baño, fuerza, fosa, $ 20.000. - Jujuy 123 Ciudad.
1|6|T|6078|1|6

ALQUILO sobre Av. España Cdad. 2 salones 4x4 $ 7.000 - Jujuy 123 Cdad.
1|6|T|6115|1|6

DUEÑO alquila departamentito, frente calle $ 12.000.00, López de Gomara y Belgrano. Villa Nueva. Guaymallén.
1|6|C|478|479|1|6

DUEÑO alquila antigua, 9 habitaciones, Avda. España, $ 25.000 tarde. Teléf. 244465.
29|5|C|605|3|5

DEPARTAMENTO sobre jardines Bº Cívico en Pedro Molina 367 4to. piso frontal alquila - propietario con 3 dormitorios, 2 baños, amplio living y cocina. Tratar Pedro Molina 363 P. Baja o Tel. 240240. - Alquiler $ 30.000 - Reajustable y depósito garantía - Ideal profesionales.
1|6|T|06120|1|6

EMPRESA petrolera necesita alquilar casa o Dpto. sin intermediarios - Tel. 253853.
1|6|F|84617|5|6

GERENTE empresa Bs As. busca departamento amoblado, 2 - 3 ambientes, 5ta. Sección. Bombal, G. Cruz. Hasta $ 20.000, por 6 meses, dueño directo. Tel. 243450.
1|6|C|478|1|6

NECESITO alquilar garage o local - Bombal, Godoy Cruz alrededores - Tel. 293311.
1|6|T|6096|1|6

NECESITAMOS casas y departamentos en alquiler le aseguramos reajuste, garantía y buena renta. - Tel. 221087.
1|6|F|83061|1|6

NECESITO alquilar casa 2 dormitorios, cocina, baño. Pago hasta $ 11.000. Sin intermediario. Tel. 220870.
1|6|C|453|2|6

SE ALQUILA salón para matrimonio o con un niño chico - precio 12.000 un mes depósito y garantías - Tratar Hipólito Yrigoyen 175 - L. Heras - Micro 4 por Juuy.
1|6|C|457|1|6

TRANSFIERO local comercial calle Las Heras, contrato 3 años bajo alquiler, estanterías, mostrador y Tel. Sup. 84 mts2. cerca mercado central, vereda norte, entrega inmediata, recibe oferta por sociedad negocio instalar. Jorba Inmobiliaria. España 1248. Of. 11. T. 253595.
1|6|F|84687|2|6

Servicio Doméstico Pedidos

AA - EMPLEADA limpieza, sin lavado ni planchado. Buen sueldo. Tel. 249963.
31|5|C|913|1|6

AA - EMPLEADA cama adentro, con referencias, buen sueldo. Tel. 249238. Beltrán 2020. Godoy Cruz.
1|6|C|430|3|6

AA. MUCAMAS, cocineras, niñeras, hasta 750.000. Moron 184. Cdad.
31|5|C|213|4|6

A EMPLEADAS necesito. Buenos sueldos. Agencia - España 1583. Teléfono 230165.
31|5|C|850|4|6

A EMPLEADA entienda cocina, con recomendaciones, cama adentro. Sueldo $ 600.000. Agustín Alvarez 374. - Ciudad.
31|5|C|849|1|6

A EMPLEADA cama adentro se necesita. San Juan 1238. Piso 6º - 30. Ciudad.
31|5|C|117|2|6

A EMPLEADA cama adentro necesito. Avda. España 1170. Piso 6º "C". Tratar de mañana.
1|6|C|566|1|6

A SEÑORA o señorita mayor práctica en cocina y demás tareas domésticas, sin planchado, para atender a corta familia se necesita por medio día. Sueldo a convenir. Vicente Gil 489. Tel. 293425. Micros 3, 8, 9 y 16.
1|6|F|84802|2|6

A 2 CHICAS argentinas cama adentro, referencias. Sueldo $ 500.000. Don Bosco 101. Pta. baja. Dpto. A, Ciudad. T. 291951.
1|6|T|6093|1|6

A EMPLEADA mayor para atender matrimonio mayor, cama adentro - Lamadrid 716 - Dorrego.
1|6|T|6102|1|6

A EMPLEADA de 8.30 a 18 hs. Rivadavia 121. G. Cruz.
1|6|F|83055|1|6

A EMPLEADA cama adentro, sin lavado, planchado, sí cocina, sí recomendación - Bisueldo - Granaderos 1055 - Cdad.
1|6|C|446|1|6

A EMPLEADA para 2 personas con o sin retiro. Sueldo conv. - Julián Barraquero 211 Cdad.
1|6|C|451|1|6

A EMPLEADA, limpieza, de 8 a 11, tres veces por semana - Referencias 9 de Julio 1058 - 7º piso Dpto. J.
1|6|C|198|1|6

A EMPLEADA mayor cama adentro, hay otra. Emilio Civit 245. Mendoza.
1|6|T|6076|2|6

BUENOS ANRES necesito 2 empleadas competentes con referencias. Tel. 246134.
1|6|C|530|2|6

CAMA adentro o medio día atiendo hoy de tarde Liniers 145 - G. Cruz - Tel. 291214.
1|6|C|521|1|6

COCINERA, niñera, mucama y matrimonio sin hijos, necesito. Rivadavia 610.
1|6|C|592|1|6

CHICA joven, para limpieza, cama adentro, hay otra. Buen sueldo. Cabildo 635. Tel. 260942. B. Santa Ana.
31|5|F|84414|1|6

CHICA ayudar quehaceres domésticos. Buen sueldo. Tel. 222041.
1|6|F|83043|1|6

CHICA cama adentro hasta 18 años sin lavado ni cocina - sueldo convenir - Tel. 2.2167.
1|6|C|501|1|6

EMPLEADA cama adentro sin lavado ni planchado, sueldo, pesos 700.000, únicamente con referencias. Huarpes 27 Mendoza.
29|5|F|82804|2|6

EMPLEADA servicio doméstico necesita institución. P. Mendocinas 778. Ciudad.
1|6|C|565|1|6

EMPLEADA ½ día sin lavado ni planchado. Eusebio Blanco 529. Ciudad.
1|6|T|06110|1|6

EMPLEADA cama adentro, sin lavado ni planchado. Buen sueldo. Referencias. Ugarte 1114. - La Puntilla, G. Cruz. Tel. 220497.
1|6|C|579|582|2|6

EMPLEADA servicio doméstico, buen sueldo, con referencias. - Tratar: San Martín 1526. - T. 217706.
1|6|C|553|1|6

EMPLEADA cama adentro, sueldo $ 5.000. Comandante Fosa 286. Bº Bombal - Mendoza.
1|6|T|6075|2|6

EMPLEADA con referencias, limpieza y cocina sencilla, muy buen sueldo. Lavalle 183. Ciudad. Tratar de 15.30 a 19.30 horas. Teléfono 217729.
1|6|T|6072|1|6

EMPLEADA entienda cocina necesito. Sarmiento 127 - 1º A. Galería San Marcos.
1|6|C|416|1|6

NECESITO chica con o sin retiro, sueldo convenir. Ropolo y Corrientes, Dpto. 4. Buena Nueva. Guaymallén. Señora Ibáñez.
1|6|T|6091|1|6

NECESITO empleada muy buen sueldo, cama adentro, competente. Rioja 1529.
1|6|T|6087|3|6

NECESITO empleada servicio doméstico con o sin retiro. Bandera de los Andes 1374. San José. Tel. 260659.
1|6|F|84736|1|6

NECESITO empleada cama adentro para limpieza. Agustín Alvarez 352. Ciudad. Telef. 214611.
1|6|T|6023|1|6

NIÑERA cama adentro necesito. Rioja 441. Ciudad.
1|6|T|6073|2|6

PENSIONADO de ancianos necesita señora jubilada. 25 de Mayo 1200. Ciudad.
1|6|C|397|2|6

PERSONA capaz y responsable para atender casa, c|s. habitación. Liniers 40. G. Cruz. (Frente "C". Tratar de mañana. Jardín Automóvil).
1|6|C|268|1|6

SE NECESITAN una lavandera, y una cocinera. Emilio Civit 417. Mza.
31|5|C|762|1|6

SEÑORA o SRTA. sola, responsable, para cuidar bebé, medio día, mañana, a cambio de habitación c|baño, tel. y entrada independiente. Belgrano 1306. Tel. 256704.
1|6|C|555|1|6

URGENTE necesito empleada casa de familia, pago 900.000. T. 292497.
1|6|T|6100|1|6

Ofrecidos

A EMPLEADAS seleccionadas Agencia España 1683, seriedad, garantía. Teléfono 250168.
31|5|C|850|4|6

AL T. 291104, solicite empleadas seleccionadas garantizadas, consulte. Morón 284.
31|5|C|213|4|6

BASTA YA de problemas en su hogar. Llame Agencia Bombal y encontrará solución rápida. Ofrece 3 empleadas excelentes. Tel. 292497.
1|6|T|6039|1|6

LAVAMOS, planchamos su ropa, economía, rapidez, garantía. Tel. 223802.
1|6|C|551|7|6

PARA lavado, planchado, limpieza, José Hernández 1956. Las Heras.
1|6|C|547|3|6

RECIBO ropa lavar y planchar. Perito Moreno 328. Godoy Cruz.
28|5|F|67879|4|6

Ecos del Metro

BUENOS AIRES, 31 (NA).— Con la cifra más alta de expulsados en lo que va del año, trece, la vigésima fecha del torneo Metropolitano de Fútbol, será recordada por mucho tiempo, especialmente por los simpatizantes de San Telmo, equipo que terminó su partido frente a Huracán con 5 jugadores solamente.

A propósito de esta anormalidad, el reglamento de la AFA señala que no se puede iniciar un partido si un equipo tiene menos de 7 jugadores, y no se lo puede reanudar (segundo tiempo), con menos de 6. Pero ya iniciado el tiempo complementario, queda a criterio del juez detener o no la prosecución del juego.

San Telmo, anoche, en reunión especial de comisión directiva, emitió un comunicado informando que se encuentra en sesión permanente, asimismo, desliga de responsabilidad al club Huracán y solicita cordura a sus asociados, a quienes promete todas las instancias para que se tomen medidas contra el árbitro Claudio Busca por su equivocada actuación.

Entre los expulsados de San Telmo figuró el zaguero Minutti, que tiene 36 años de edad, 18 de primera división, y por segunda vez es echado del campo de juego.

Con los resultados de la víspera, los equipos clasificados en la sección "A" son: Huracán, Independiente, Estudiantes y Boca. Faltan dos y sólo tres tienen posibilidades: Colón, Rosario Central y Ferrocarril Oeste.

En la zona "B", los equipos clasificados son: Gimnasia y River, faltan cuatro, aunque Quilmes y San Lorenzo virtualmente ya se hallan entre los seis. Para las dos plazas restantes, los candidatos son: Vélez, Rácing, Unión y Newell's Old Boys, de Rosario.

Otro hecho destacado fue el infortunio que persiguió a los ejecutores de penales. De los 9 sancionados se malograron cuatro. Leone, de Huracán, tuvo el récord porque uno lo tiró desviado y el otro se lo detuvo el arquero. Además, como curiosidad, los otros dos jugadores que desperdiciaron un tiro desde los 12 pasos, Correa, de Rácing y Pasarella, de River, tuvieron su desquite que convirtieron en gol.

Rubén Galván, de Independiente y la selección nacional, debió retirarse lesionado del clásico de Avellaneda, con un nuevo dolor en la vieja lesión que lo tuvo casi dos meses alejado de la cancha. "Cordero me enganchó desde atrás, caí, y ya no pude volver a pisar bien", comentó. En ese clásico interzonal, Elbio Ricardo Pavoni, de Independiente, sumó una nueva plusmarca a su trayectoria deportiva. Pavoni, con su gol de ayer, contabilizó su conquista número 56, superando la marca que poseía José Rafael Albrecht, como defensor más goleador de la historia de nuestro fútbol, con 55 goles.

Tres jugadores anotaron ayer tres goles cada uno, Mario Kempes, de Rosario Central; Víctor Marchetti, de Unión de Santa Fe y Darío Felman, de Boca Juniors.

El director técnico de Rácing, Roberto Iturrieta anunció que para el partido de pasado mañana, frente a Argentinos Juniors, remplazará a los expulsados Squeo y Gottardi con Pablo de las Mercedes Cárdenas y Roberto Díaz.

El que se quedó sin jugadores, es el técnico de San Telmo, Eduardo Janin que dijo no tener idea de cómo poder formar el equipo próximamente.

En tercera división, Colón y Newell's, que —de visitantes— vencieron por 1 a 0 a Estudiantes y Vélez, respectivamente, continúan encabezando las posiciones en sus respectivas secciones. Colón suma 30 puntos en la zona "A" y Newell's 33 en la "B".

Con respecto al exagerado número de jugadores expulsados de un solo equipo, como sucedió ayer en San Telmo, frente a Huracán, el único caso que se recuerda, es el del 13 de mayo de 1965, cuando jugaron Independiente y Rácing, el juez Humberto Dellacasa expulsó a cinco jugadores de Rácing (Anido, Rulli, Carrizo, Pastoriza y Martín) y al técnico de ese club (José García Pérez). En aquel clásico entre Rácing e Independiente, en cancha de estos últimos, el árbitro detuvo —luego de la última expulsión— el partido. Posteriormente el Tribunal de Penas castigó con severidad a Dellacasa. Busca, en cambio, lo hizo llegar a su fin. ¿Se salvó del duro castigo?

En Huracán, por lesión, no jugó Brindisi. Pero tampoco estuvo en el estadio. El crack acompañó a la Chacarita los restos mortales de su entrañable amigo, Oscar "Ringo" Bonavena.

El mediocampista Asad, de Vélez Sársfield, luego del triunfo de la víspera sobre Newell's Old Boys, en Liniers, declaró que desea que su club le otorgue la libertad de acción. "Cuando lo consiga me iré a Europa", dijo.

Marcelo Trobbiani, de Boca Juniors, superó su propio récord. En cierta ocasión fue expulsado a los 19 minutos de juego: ayer, contra Bánfield, le indicaron el camino a las duchas a los 5 minutos, cuando había tocado una sola pelota. Pero ya había aplicado dos descalificadores codazos a Pitarch y D'Angelo, respectivamente. En el partido Boca-Bánfield, la máxima ovación de la tarde la recibió el campeón mundial de los medio pesados, Víctor Emilio Galíndez que ingresó en el campo junto al equipo boquense y posó con éste, y el presidente del club Alberto J. Armando, en el centro de la cancha.

Carlos Squeo de Rácing aseguró no haberle pegado a nadie. Sin embargo, el tucumano Arroyo, de Independiente, se retiró —luego de un encontronazo con el tres académico— con fractura de tabique nasal.

Después del partido entre los clásicos y antaños rivales de Avellaneda, los hinchas de Rácing le "birlaron" las banderas a la barra de Independiente. Estos, que buscaban desquite, encontraron en su camino a los dirigentes Carlos Cúneo y Ernesto Di Paolo, secretario y jefe de prensa de Rácing, respectivamente, y les propinaron una incalificable golpiza.

El jugador de Rácing, Roberto Díaz, cuando se retiraba del estadio, con una bronca por la derrota de su equipo —que el no integró por hallarse lesionado— fue objeto de algunas burlas por un hincha "rojo" desde un automóvil. Díaz alcanzó al vehículo, se introdujo en él y repartió más trompadas que Galíndez en su pelea con Richie Kates.

En su regreso desde Santa Fe, en micro, algunos jugadores de Gimnasia y Esgrima La Plata acusaron al jugador Beltrán de haber sido sobornado, con diez millones de pesos, para jugar favoreciendo al rival, Unión.

El asociado de Quilmes, Luis Carbajal, falleció en la cancha quilmeña, cuando se aprestaba a presenciar el partido ante San Lorenzo, de un síncope cardíaco.

Pérez, Spilinga, Zilli y Gómez, de All Boys, no pudieron jugar frente a Atlanta por hallarse afectados de anginas. Una verdadera epidemia.

Los parlantes —y el técnico un ratito antes— anunciaron que en San Lorenzo de Almagro reaparecía el goleador Héctor Scotta. Sin embargo al salir la formación azulgrana a la cancha, Scotta no lo hizo. Los rumores hablan de un nuevo conflicto.

Boxeo en el Luna Park el sábado

BUENOS AIRES, 31 (Télam). — Se informó esta noche que el próximo sábado combatirán en el Luna Park, el campeón argentino de los welters, Miguel Angel Campanino y el chileno Mario Molina.

La pelea será a diez vueltas y remplazará a la de los mediopesados Miguel Angel Cuello y el brasileño, Waldemar Paulinho.

Luego de 18 meses de inactividad, reaparecerá esta tarde en el gimnasio del Luna Park, el pugilista tucumano Horacio Saldaño.

Actualmente pesa 80 kilos y se encuentra totalmente recuperado de la lesión que había sufrido tiempo atrás, en el hombro derecho.

— "LA PIPA" COMPRA —
ORO
OF. $ 900 ORO 18 K. y ORO BAJO GALERIAS TONSA - L. A-23 (Entrando por Catamarca)
1|6|C|600|7|6

Departamento
Galería Rez Masud
Necochea 36 - 163 m2. Frontal. Tratar: España 1248 - 1er. Piso. - Of. 6 - 17 a 20.30 hs.
1|6|C|505|1|6

NO PINTE SUS PAREDES! DECORE "SALPICANDO"
Frentes Interiores Medianeras Patios
SE LLUEVE? IMPERMEABILIZAMOS SU TECHO
CONSULTE NUESTRO PLAN DE CREDITOS
CONTRATA Y COLOCA
REVESTIMIENTOS CUYO SALTA 1673-MZA. TELEF. 218185

RENAULT 6
0 Km.
INICIAL $ 41.383.22
y 49 CUOTAS de $ 17.547.83
Don Bosco 163
PLAN de AHORRO
1|6|F|84531|1|6

IMPORTANTE
EMPRESA SELECCIONA PARA UNA PROMOCION ESPECIAL
PROMOTORAS
- Con experiencia en ventas y/o promociones.
- Buena presencia.
- Edad 25 a 40 años.

Presentarse con documentos de identidad y referencias o certificados de trabajos anteriores, hoy de 8.30 a 13.30 y 15 a 17 hs., en la sala de reuniones, del Hotel Sussex.
1|6|C|530|1|6

LOTE
COMPRO - BIEN UBICADO
F. J. Sapunar - San Lorenzo 315 - Teléfono 290457.
1|6|F|84631|1|6

ORO
COMPRAMOS MEJOR PRECIO
A PARTICULARES Y COMERCIANTES
GALERIA TONSA - LOCAL A-14
11|5|F|25526 Pte.

MATERIALES DE CONSTRUCCION
Ofertas
Cemento $ 340,— la bolsa
Cal .... $ 200,— la bolsa
Arena .. $ 750,— el mt3.
— CORRALON VILLA NUEVA —
B. de los Andes 3675 - Pedidos al Teléfono 260555
1|6|F|84738|6|6

ENCARGADO PARA FINCA
NECESITAMOS AMPLIOS CONOCIMIENTOS SOBRE CHACRA. Preferentemente con residencia en Rodeo de la Cruz, Km. 8. - Presentarse en CAÑOMAT - Ruta 7 - Km. 12.
1|6|F|84633|1|6

AZUCAR, el kilo $ 90.-
1ª CALIDAD (POR BOLSA)
CORRALON AVELLANEDA
Avellaneda y Roca - V. Nueva - Gllén - Mza. - Teléfono 262278
1|6|F|84644|2|6

SE DA
Tierra Cargada
PEDROMOLINA 467
MENDOZA
1|6|F|84722|4|6

SEÑORITAS
buena presencia, con experiencia, whyskería/night club en el interior, aseguramos pesos 150.000 diarios, más viajes, estadía, todo pago. Consultar sin compromiso a partir del día lunes 31 en Hotel Maxim. - Lavalle 32 - Teléfono 257633.
30|1|C|980|1|6 D

ACEITUNAS ACEITERAS
COMPRAMOS
Fábrica MEL. RUSSELL, Malpú o 9 de Julio 281 - Mza. Tel. 215713.
1|6|C|570|3|6

3 CV - 76
0 Km. - $ 350.000
Contado, saldo sin intereses. En Cuotas: $ 12.000.— cada una. Local 78 (entrepiso). Gal. Piazza.
1|6|C|591|1|6

COUPE TORINO 72
Unica por su estado, permuto por cualquier tipo de auto. Saldo a convenir. Doy facilidades. - Guiraldes 466 - Dorrego. - Espejo al 1000 - Teléfono 242585.
1|6|T|06122|1|6

AVISOS CLASIFICADOS

(Viene de la Pág. anterior)

Ofrecidos Varios

NUEVA YORK SERVICE
DESTAPE CLOACAS
DE URGENCIA
Teléfono 244064
Calefones: limpieza y reparación en el día, instantáneos y térmicos. Sopleteo de cañerías de agua cliente. Plomería, filtraciones.
1|6|C|546|1|6

"A-CALEFONES" a gas exclusivamente reparamos - Instantáneos y Térmicos. Santa Fe 233 C. - Teléfonos 258386 - 261403.
3|5|C|024|1|6

A DESAGOTE pozos, cámaras sépticas. - Destapes cloacas "La Moderna". - Teléfono 243865.
10|5|C|764|10|6

A BUEN plomero, gasista, económico. Visitas gratis. Destapes. Teléfono 216585.
30|5|C|840|4|6

A BUEN PRECIO: Plomero gasista. Servicio urgente a domicilio. Telef. 250901.
31|5|C|165|2|6

A DESTAPAR cloacas, cañerías, calefones, plomería, gas, Tel. 242948, Juan B. Justo 564, Godoy Cruz.
1|6|C|544|3|6

A. A. - ARREGLOS calefactores, calefones; limpieza cocinas. Toso 691. Teléfono 224305.
30|5|C|971|1|6

A HELADERAS, lavarropas, termocalefones, cocinas. Reparaciones Silva 2938. Ciudad. - Teléfono 250471.
9|5|C|675|7|6

A DESAGOTE pozos, cámaras sépticas, limpieza cañerías. UNIMEV. Teléfono 261745.
16|10|F|99839|Pte.

A PLASTIFICAR, pulir, encerar pisos madera, pintar casas, colocar parquet. T. 250482.
18|5|C|192|16|6

A MAQUINAS de coser, arreglos garantizados. Taller integral. Visitas domiciliarias. Lamadrid 430 Teléfono 249178.
27|5|C|736|2|6

A DESTAPAR: cañerías de cloacas, desagües, pluviales, cloaquista matriculado. José Lencinas 123. Godoy Cruz. Tel. 221452.
28|5|F|67662|3|6

A DESTAPE cañerías cloacales, agua, arreglo artefactos sanitarios, gas, cañerías. Tels. 223449 y 240058.
28|5|C|241|11|6

A DOMICILIO se ofrece plomero, servicio rápido. Teléfono 25-923 y 220322.
31|5|C|216|4|6

AIRE acondicionado, heladeras. - Reparaciones. Tel. 223641.
28|5|C|141|26|6

COLCHONERO, domicilio, lanas, pullman, cotín, estiramos elásticos; arreglamos camas. 258860.
30|5|C|133|28|6

CASILLA rodante 4 cuchetas, con carpa adicionable, muy buen estado, facilidades. O'Brien y Alberdi. San José.
1|6|F|84656|2|6

Ventas o Permutas

DISC JOCKEY equipo completo vendo o permuto por vehículo 4-L. Estanciera, Jeep u otro. Pedernera 646 Dpto. 1 S. José a partir de las 19 hs.
1|6|T|6109|2|6|D

Comerciales

COCHE moderno con chofer alquilo, viajes, repartos, cobranza - traslado de personal - Aguirre 313 Cdad. señor Nelson.
1|6|C|545|1|6

RIPIO y arena lavada - granulado volcánico - Joaquín V. González 687 - Dorrego Gllén.
1|6|C|584|1|6

SOCIO para integrar y explotar línea repuestos, prestigiosa marca - Aristides Villanueva 224 Cdad. Mza.
1|6|C|539|1|6

CASAS RODANTES Y EMBARCACIONES

A CASAS rodantes, todo tipo y modelos. Entrega inmediata. Independencia 317. Las Heras.
30|5|C|145|146|1|6 D

ARREGLOS, reformas y remaraciones de casas rodantes. Andina - Anzorena 335. Godoy Cruz.
1|6|F|84741|7|6

Préstamos e Hipotecas

COMPRO documentos de vino, uva, hipotecarios, comerciales, etc. Tel. 223005.
1|6|C|491|2|6

COMPRO documentos de vino, uva, hipotecarios, comerciales, etc. Tel. 223005.
1|6|C|491|1|6

por WALTER CIOCCA

LINDOR COVAS

CORREO ARGENTINO Mendoza
Concesión Nº 47/Dto. 8º
Franqueo a Pagar
Concesión Nº 228
Tarifa Reducida

LOS ANDES

MENDOZA — Martes 1º de Junio de 1976 — Año XCIV — Núm. 31.29

Novedades del fútbol

Importantes regresos en la próxima fecha

Elio Montaño técnico de Demaco

En Independiente Rivadavia, el invicto y puntero del torneo oficial, se producirá el domingo próximo la esperada reaparición de Tomás Felipe Carlovich.

El técnico Antonio Mario Imbelloni, con buen criterio, mantuvo a Carlovich fuera del equipo a raíz de que la gente que venía actuando lo estaba haciendo bien. Esto demoró la reaparición del "Rey" y sólo el domingo ante Palmira retornará al elenco titular.

La vuelta de Carlovich se ha confirmado en razón que Juan Carlos Gutiérrez completó ante Huracán la cuarta tarjeta amarilla, es decir, le corresponde ahora un partido de suspensión. La obligada salida de Gutiérrez, dará lugar al ingreso del jugador rosarino.

El pase de Villegas

Hoy viajará a Buenos Aires el señor Oscar Scandura, presidente de la subcamisión de fútbol de Atlético Palmira, a efectos de solucionar el pase de Miguel Angel Villegas con las autoridades de Vélez Sársfield. El jugador actualmente está inscripto en la AFA para la entidad de Liniers y Palmira, al retornar a nuestra provincia su futbolista, lo anotó en el libro de pases de la Liga Mendocina. Al demorarse la habilitación de la AFA, las autoridades "Aurinegras" decidieron enviar a Buenos Aires al señor Scandura para solucionar la situación de Villegas.

Trascendió que Vélez Sársfield no dio el visto bueno para el otorgamiento del pase, porque habría pedido el reintegro del dinero que abonó por el pase. El jugador no alcanzó nunca a jugar en la primera división de Vélez y tal vez por ello el club porteño se cree con derecho a pedir el reintegro del dinero, quizás también especulando con el pedido de Palmira.

Elio Montaño. Es desde ayer el nuevo director técnico del club Deportivo Obrero Demaco y hoy asumirá el cargo. Un profesional que jerarquiza el fútbol de la "B".

Lesionados "Albirrojos"

El eje delantero Guillermo José Trama, no pudo actuar el domingo pasado ante Palmira, por haberse resentido de su lesión en ocasión de realizar una práctica el plantel del Atlético San Martín el domingo por la mañana. Se informó que en el curso de esta semana continuará en tratamiento y es probable que pueda reaparecer ante Gimnasia.

El otro futbolista "Albirrojo" que se encuentra lesionado es Miguel Angel Astrada, quien al sufrir una caída en el partido con Palmira se resintió de un brazo. El médico le colocó yeso y es muy difícil que pueda jugar en la próxima fecha, primera de la segunda rueda.

Regresos en Maipú

Sixto Bernardo Alaniz y Alberto Isaías Garro ya cumplieron el partido de suspensión que les aplicó el tribunal de penas y están en condiciones de jugar en Maipú. Estos jugadores son considerados titulares y

El puntero Omar Luis Rossi que estará nuevamente en el ataque "Xeneise". Ya cumplió la suspensión de dos partidos que tenía y es importante en Boca.

por eso se anunciaría sus reapariciones para el próximo domingo.

José Olguín

Otro jugador que ya cumplió la suspensión de un partido es José Pedro Olguín. Su inclusión en el equipo titular de Guaymallén dependerá del técnico Aroldo Cortenova, luego de las prácticas a realizarse durante esta semana.

Problemas en Palmira

El técnico Sergio Vázquez tiene algunos problemas para constituir el equipo titular frente a los "Azules". A la suspensión que ya pesa sobre Olivera —le queda un partido aun— se suman las que tendrían los defensores Oscar Molina (completó cuatro tarjetas amarillas) y David Enrique Giusfredi (expulsado el último domingo). En su sesión de hoy, el Tribunal de Penas se expedirá sobre estos casos. Los problemas se verán disminuidos si se soluciona la habilitación para jugar de Miguel Angel Villegas y el esperado estreno del puntero Piedrabuena.

Bajas en Boca

Para el partido frente a Andes Talleres, no jugarían Enzo Ricardo Acosta y Juan José Donato. Estos futbolistas tienen cuatro tarjetas amarillas y hoy el Tribunal de Penas decidirá si son suspendidos o no. Mientras tanto desde Bermejo se anticipó que ya está en condiciones de reaparecer el puntero izquierdo Omar Luis Rossi, ya cumplió los tres partidos de suspensión que tenía.

Con el regreso a la primera de Tomás Felipe Carlovich, Independiente vuelve a tener a un jugador talentoso en el medio campo. El "Rey" estará en el Este.

Elio Montaño DT de Demaco

El club Deportivo Obrero Demaco tiene desde la víspera un nuevo director técnico. Se trata del capacitado profesional de nuestro medio, señor Elio Montaño, quien será puesto en funciones a las 15.30 de hoy por las autoridades de esa entidad. Montaño remplazará en el cargo al señor Martiniano Garrido. De esta manera el club Demaco sigue el ejemplo de Leonardo Murialdo, que recientemente contrató a un técnico muy capaz y conocido, como "Mumo" Orsi. Se informó también que al plantel de Demaco se incorporarán nuevos elementos, entre ellos Mariano Etcheto y Santiago Vergara, este último perteneciente a Independiente Rivadavia.

Alberto Guayama

En la formación de Gimnasia y Esgrima frente a San Martín es probable que vuelva Alberto Cayetano Guayama, ya que el partido de suspensión que le aplicó el tribunal de penas lo cumplió en la última fecha.

Godoy Cruz - Argentino se jugaría el 5

Se reunirá esta noche, desde las 21, el consejo directivo de la Liga Mendocina de Fútbol. Deberá decidir sobre el desglose de la 12ª fecha del torneo de primera "A". La comisión programa de partidos, aconsejaría en su despacho el partido entre Godoy Cruz y Argentino para el sábado próximo, iniciando así la primera fecha de los desquites.

En la sesión de hoy, se tratará, además, la correspondencia recibida y los despachos que surgan de las comisiones.

También hoy, pero desde las 16.30, sesionará el tribunal de penas para dictar fallos en los expedientes que obran en su poder.

Mañana sigue el certamen 'Osvaldo Cursi'

Mañana continuará el torneo de básquetbol denominado "Osvaldo Cursi". A las 21.45 cotejarán Anzorena y Guillermo Cano, cuyo ganador jugará el viernes con Andes Talleres.

Preliminar será el encuentro amistoso de primera entre Agua y Energía y Yacimientos Petrolíferos Fiscales, femenino, a las 20.30.

Ambos encuentros se disputarán en el Estadio Pacífico.

El campeonato al día

Telón para la 1ra. rueda y merecida ventaja "Azul"

Cayó el telón, un telón realmente "Azul", sobre la primera rueda del torneo oficial. Es que la consagración de Independiente Rivadavia, a todas luces merecida, fue con una ventaja "por muerte", como suele decirse cuando algo es realmente amplio. Esos cinco puntos que lo separan de sus inmediatos escoltas, que son San Martín y Boca, dicen a las claras de la victoriosa marcha del once del parque y demuestran, además, que el domingo todos jugaron para Independiente. Porque perdió Boca, y perdió Godoy Cruz, y perdió Argentino. Y empató San Martín. Por eso, aunque no jugó en domingo, fue un domingo "Azul". Y también lo fue "Azulgrana" porque Talleres se la jugó como nunca este año y de la mano de Alley Cliver Maldonado pasó a ser ganador. El que dio que hablar de nuevo fue Luján, que en campo "Xeneise" le hizo cuatro a Boca, que también dio que hablar pero ante la sorpresa de su segunda goleada en contra consecutiva. Ahora la racha de derrotas acompaña a Argentino, que ya lleva tres consecutivas y cunde la preocupación en San José. Pero una preocupación bien entendida, sin alzar la voz, sin exigir renuncias, sin buscar culpables. Sólo la necesidad de mejorar. También hay marcada angustia en las filas del "Globito", sin victorias hasta el presente, y con apenas seis goles a favor en toda una rueda. Eso llama la atención y hace temblar a sus hinchas asustados con el descenso. Pero ya lo dijeron sus jugadores: "En la segunda rueda todo cambiará". Lo curioso es que la misma ventaja que separa al puntero de sus dos escoltas —cinco puntos— es la misma diferencia que existe de los dos segundos a los dos últimos, Talleres y Huracán. Quiere decir que 11 equipos están separados por tan sólo cinco unidades.

* * *

Se le presentó muy fácil el partido del sábado a Independiente Rivadavia, que apenas a los dos minutos ya estaba en ventaja. Pero, quizás por eso, por aparecer tan fácil, se le complicó. Tanto que ese gol del comienzo resultó decisivo para el resultado final, que fue de uno a cero. De cualquier modo el conjunto "Azul" pasó con éxito otro escollo que en los papeles se presentaba como muy difícil, máxime que Huracán necesitaba la recuperación y jugaba en su propio escenario. Pero quedó demostrado que el "Globito" no tiene gol, lo que se agravó ante las ausencias de Millicay y Morán. Tanto que Montilla se dedicó a tomar solcito y no pasó ningún apremio en los noventa minutos. Dio la impresión de que Independiente quiso hacer goles de lujo, lo que no se le dio. Por eso su fervorosa hinchada se quedó con las ganas de más conquistas. Al final la soledad del "Globito" y la seriedad de "Cholo" Converti, bastante angustiado por la situación actual.

* * *

Fue un domingo "Azulgrana" y el "Talleres Corazón" se escuchó hasta altas horas de la noche. Es que el primer triunfo del año, justamente en el clásico departamental, se festejó como si se hubiera logrado un campeonato, como alguien reconoció. Con la presencia de mucha gente que hacía largo rato no se acercaba por los camarines. Como si la presencia de Alley Cliver Maldonado —el flamante DT— "el autor del milagro", como comentó un colega, hubiera unido a todo Talleres en un momento difícil. No hubo cadenas, pero sí rostros emocionados, como el del dirigente Jorge Berducci. Y allí estaban los dirigentes de ahora (encabezados por don Salvador Puy) y los de antes (presididos por el señor Héctor Amílcar Robles, que tiene sangre "Azulgrana" en sus venas). Y Guillermo Mogular, y Jorge Gago, y "Tito" Reale, y el "Turco" Juri. Y todos, todos los que le pusieron el hombro al cuadro de sus amores. Y el hermoso gesto de don Enrique Liebermann, que gritó "Talleres, corazón", y que trajo la felicitación del club amigo, Huracán Las Heras. Y para el "Expreso" la derrota después de siete fechas de llegar a horario y la resignación de quedar a siete puntos del líder absoluto. Lo reconoció Pastor Acosta Barreiro, con estas palabras: "Hemos perdido un partido muy importante".

* * *

El clásico del Este empezó con una sorpresa, cuando se anunció que "Pancho" Monárdez —la "estrella" del equipo— no integraba la formación "Albirroja" por haber llegado tarde a la concentración. El DT, Orlando Garro, dio un ejemplo de disciplina y "Pancho" se quedó en las plateas. Después no hubo más sorpresas. Porque San Martín hizo el gasto y Palmira se defendió con uñas y dientes. Finalmente, los hermanos del Este firmaron la paz con un salomónico cero a cero. Los que festejaron la igualdad fueron los "Aurinegros" de Palmira, y a la hora de los abrazos todos se acordaron de Marcelo Eugenio Fuentes, quien sufrió la pérdida de su señor padre. Las lágrimas de Fuentes fueron la mejor respuesta al gesto de sus compañeros, que le dedicaron el punto de oro. Para los "Albirrojos" el empate tuvo sabor a poco. Para destacar: la buena recaudación, con 35 millones de pesos viejos y monedas.

* * *

No hay dos sin tres... Será por eso que Atlético Argentino volvió a perder, lo que ya parece una costumbre, porque van tres al hilo. Hace dos semanas con Palmira, después con Gimnasia y ahora con Deportivo Maipú. Como para pensar que los muchachos le la "Academia" de San José están de huelga. En huelga de triunfos... Y de goles también, porque apenas si convirtieron ocho en toda la rueda. Lo reconoció el "Ñato" Ruiz cuando comentó en los camarines: "Es una mala racha que pronto pasará". Sea como fuere, este año no hay clases en Argentino como en recientes temporadas. Para Maipú el triunfo y dos puntos que ayudan. Y el retorno al gol de un goleador que andaba "peleado" con los piolines, Pedro Palazzo, que marcó el primero de su equipo cuando recién se habían acomodado los actores para iniciar el segundo tiempo.

* * *

Se vino la noche por los pagos de Bermejo. Y quedó demostrado, como aseguraban algunos hinchas que a veces "un tropezón puede ser caída". Mucho de cierto hay porque Boca Juniors volvió a perder por goleada. A los cinco de Independiente sumó ahora los cuatro que le marcó Luján, que en gran "despegue" ya abandonó los últimos puestos y pide cancha con ganas de subir mucho más en la tabla. Don Humberto Merlo no le encontró explicación al bajón de su equipo y con amargura señaló: "No entiendo como un equipo puede venirse tan abajo en apenas 15 días". Y lo del "Granate" es realmente llamativo porque de los últimos seis puntos posibles ganó 5. Como para pensar que el "Mago" Tito Ortiz ya le agarró la mano al equipo. Y siguen siendo ciertas las palabras del dirigente Angel Juan: "Cuidalo con Luján..."

* * *

Un gol y gracias... Es que el "Lobo" le ganó a Deportivo Guaymallén con lo justo. Más justo imposible. La Chiva II, Di Meola, primo del ex millonario, le dio el triunfo a Gimnasia en un partido que no dejó del todo conformes a los asociados y simpatizantes "Blanquinegros" que, sin duda, esperaban mucho más de su equipo. Quizás por eso no se advirtió mucha alegría en los camarines, aunque los dos puntos fueron muy bien recibidos como aseguró Vicino. Guaymallén, que no pudo contar con los servicios de Santana, Miranda y Calri, tuvo que lamentar muy pronto la deserción de Cornejo, lesionado. Así y todo por momentos hizo el gastos llevado de la mano del gran "Quique" Lucero.

* * *

Ahora llega la duodécima fecha, que marca el comienzo de la segunda rueda. Es la hora de los desquites. Vamos al programa, con el recuerdo de los resultados de la primera rueda. En el Este, Palmira con Independiente, que antes empataron cero a cero. Godoy Cruz recibe a Argentino, dispuesto a saldar la deuda del uno a cero adverso de la primera fecha. Gimnasia, en el parque, se las verá con San Martín que ya lo venció por 3 a 2. Boca, que ansía la recuperación recibirá al nuevo Andes Talleres al que venció este año por 3 a 1. Huracán Las Heras se las verá con Luján. Dos a dos fue el resultado anterior. Finalmente Maipú será local frente a Guaymallén, con el que igualó 1 a 1.

El equipo de Atlético Palmira. Empató el domingo con su rival San Martín en el clásico del Este y se prepara para recibir la visita del puntero del torneo, Independiente Rivadavia.

Seleccionados de la 11ª fecha

TITULAR

Camargo (Palmira)

Giardini (Huracán) — Cattáneo (Talleres) — Meyer (Palmira) — E. Maryllack (S. Martín)

Signorelli (Luján) — Lucero (Gllén.) — Olmos (Luján)

Muñoz (Luján) — Méndez (G. Cruz) — Alaniz (Maipú)

SUPLENTE

Montilla (Independiente)

Fuentes (Palmira) — Vergara (Indep.) — Zuvialde (S. Martín) — Lofvall (Maipú)

Di Meola (Gimnasia) — Cruz (Talleres) — Fredes (G. Cruz)

Palavecino (Indep.) — Delber (Talleres) — Miori (S. Martín)

Hugo Olmos

Carlos Eduardo Camargo

Farmacias de turno en la región de Cuyo

PROVINCIA DE MENDOZA

Capital. — Hasta las 24: "San Juan", San Juan 681, teléfono 291853; "Miliotto", Perú 2002, Tel. 214102; "Ayacucho", Ayacucho 299, Tel. 217302. Día y noche: "Aconcagua", Las Heras 150, Tel. 214886 y 214276; "Bristol", Paso de los Andes 29, Tel. 248219.

Policlínico Fleming: Tel. 245792 y 241810.
Hospital Central: teléfonos 248600, 240063 y 245287.
Hospital Emilio Civit: Tel. 250000 y 216320.
Hospital Ferroviario: Tel. 252600.
Hospital El Carmen: Tel. 220279 y 220803.
Servicio Sacerdotal Nocturno: de 21.30 a 6.30, tel. 255654.
División Bomberos: Tel. 244888.
Comando Radioeléctrico de la Policía: Tel. 244444.

Godoy Cruz. — Hasta las 24: "Rivadavia", Rivadavia 1, Tel. 220674; "Española", San Martín 1163, Tel. 221230; "La Fe", Pellegrini 1363; Tel. 290694. Día y noche: "El Globo", Perito Moreno 1096, Tel. 220270; "Mesura", Cayetano Silva 1547, Tel. 225694.
Las Heras. — Hasta las 24: "Mayo", San Martín 1305, Tel. 211452. Día y noche: "Oro", Doctor Moreno 2699, Tel. 252021.
Guaymallén. — Hasta las 24: "Lilian", Dorrego 435, Dorrego, Tel. 290996; "Rosario", Bandera de los Andes 1470, San José, Tel. 260068; "Firenze", Libertad 1363, Villa Nueva, Tel. 261692. Día y noche: "Royal", Alberdi 1266, San José, Tel. 251379; "América", Bandera de los Andes 1902, San José, Tel. 261454; "San Roque", Carril Nacional 7002, R. de la Cruz, Tel. 3; "Bermejo", Carril Bermejo s/n., Bermejo, Tel. 260209.
General Gutiérrez. — Hasta las 24: "Estación", 6 de Setiembre y Maza, Tel. 972625. Día y noche: "El Globo", Ozamis 501, Tel. 972207.
Maipú. — Día y noche: "Rauek", San Martín 402, Tel. 972424.
Luján. — Día y noche: "Luján", Sáenz Peña y Norton, teléfono 980746.
San Martín. — Hasta las 24: "La Colonia", 25 de Mayo 40, Tel. 21194. Día y noche: "Sarmiento", España 29, Tel. 21132.
Junín. — Día y noche: "Del Pueblo", Mitre 234, Tel. 8.
La Paz. — Día y noche: "Cuesta", Sarmiento y San Martín, Tel. 21.
Tunuyán. — Día y noche: "Sáenz", San Martín 970, teléfono 2019.
Eugenio Bustos. — Día y noche: "Santa Teresita", San Martín 302, Tel. 3.
Tupungato. — Día y noche: "San José", Belgrano 598, teléfono 8052.
Santa Rosa. — Día y noche: "Santa Rosa", Ruta 7 s/n.
Las Catitas. — Día y noche: "San Andrés", ruta 7 s/n. y "Las Catitas", Eulalia Calderón s/n.
La Dormida. — Día y noche: "La Ruta", ruta 7 s/n.; "Del Pueblo", avenida Remo Falciani s/n., Tel. 22.
Villa Atuel. — Día y noche: "Lourdes".
San Rafael. — Día y noche: "Mayo", Yrigoyen y Buenos Aires, Tel. 24050; "García", avenida El Libertador 212, Tel. 24366.
General Alvear. — Día y noche: "San Martín", Alvear Este 398, Tel. 2911.
Malargüe. — Día y noche: "Malargüe", San Martín 354, teléfono 88.

PROVINCIA DE SAN JUAN

Capital. — Hasta las 24: "Plana", Rivadavia 98 Este, Tel. 24552; "San Juan", Avenida España 1467 Sur, Tel. 28366; "Formosa", Salvador María del Carril 621 Norte, Tel. 26005; "Rivadavia", Ameghino 1 Norte, teléfono 22320. Toda la noche: "Don Bosco", avenida Rawson 699 Sur, Tel. 29900; "Molina", Necochea 1221 Norte, Concepción; "Santa Rita", Mendoza 301, Villa Rachel, Rawson; "Roca", 9 de Julio 487 Oeste, Tel. 24530.
Caucete. — Toda la noche: "López".
Pocito. — Toda la noche: "Riveros".
Jáchal. — Toda la noche: "Del Pueblo".
Albardón. — Toda la noche: "Nelson".
25 de Mayo. — Toda la noche: "Chirino".

PROVINCIA DE SAN LUIS

Capital. — Toda la noche: "La Facultad", Junín 858, "Ponce", Belgrano y Caseros; "Los Barrios", San Juan y E. Adaro, Tel. 4152; "Leo", San Martín 1084, Tel. 3243.
Ciudad de Mercedes. — Toda la noche: "Aguilar", Junín 192, Tel. 2370; "Roca", avenida Mitre 600, teléfono 1043; "Avenida", avenida Mitre 1400, Tel. 1730.

La Asociación Ciclista citó a delegados

La Asociación Ciclista Mendocina, ha convocado a los delegados de las entidades afiliadas a una reunión a realizarse mañana, desde las 20.30 en su sede.

La sesión se hará a los efectos de tratar la iniciación de la temporada de fijo para 1976.

Papi fútbol

Mañana será iniciado el torneo de papi fútbol organizado por el club Andes Talleres y que se ha denominado "Francisco Domingo Gavasci".

El primer encuentro comenzará a las 21.

Argentino es cómodo líder en San Rafael

SAN RAFAEL. — continúa cómodamente al frente de las posiciones del certamen superior local, Argentino, en tanto que ahora tiene como escoltas a Pedal y Villa Atuel a sólo un punto de diferencia y Huracán con un partido menos jugado que estos equipos está terciando en las posiciones y avanza a pasos agigantados en busca del liderazgo.

En la última fecha, dando muestras de su poderío batió rotundamente a Rincón del Atuel, por 7 tantos contra cero, mientras que Villa Atuel a punto estuvo de perder la segunda posición y su invicto frente a Monte Comán, equipo éste que ha esbozado un notorio repunte, San Luis sigue jugando mal, sin encontrar el rumbo al igual que su oponente, el benjamín del torneo, Constitución, quienes no lograron vencerse en un partido pobrísimo y desordenado. Argentino, el líder de las posiciones, cayó sensiblemente en su rendimiento y empató con el marcador en blanco frente al último de la tabla, Goudge. En tanto, Pedal, si bien venció a Atuel Norte por 4 tantos contra cero, la cifra puede llamar a engaño, ya que no hizo los méritos suficientes para lograr tan abultado tanteador. Atuel Norte mereció mejor suerte.

Acotaciones

Jorge Sela, de Rincón del Atuel, sigue el frente de la tabla de goleadores con 5 tantos, lo escoltan, Juan Carlos Ureta de Huracán y Ricardo Ferrero de Pedal, con 4; con tres se ubican: Muñoz (VA); Omar Pedernera (A) y con dos goles marchan, Orlando Bernues (MC), Ortigoza (A), Amadeo Rodríguez (RA), Javier Rodríguez (C), Andrés Torres (H), Omar Rodríguez y Víctor Olmedo, de Pedal.

La línea de ataque más productiva es la Pedal, con 11 goles y le sigue Huracán, con 10; en tercer término se ubican Argentino, Villa Atuel y Rincón del Atuel, con 7. La valla menos vencida corresponde a Argentino, defendida por Abt, con sólo una caída. La de Huracán, a cargo de Ramón Sánchez Saavedra, registra dos, y la más vulnerada es la de Rincón del Atuel, con 17 goles.

Arbitros

Anoche se iban a reunir los árbitros con los miembros de la comisión específica, para dejar debidamente solucionado el diferendo que se había creado este último fin de semana. El sábado debió dirigir el encuentro Pedal - Atuel Norte, un juez de la capital de nuestra provincia, a raíz de que los árbitros locales, se negaron de retirar sus respectivos nombramientos, solidarizándose con Miguel Héctor Lorca, suspendido momentáneamente, y al que no se hizo nombramiento alguno. Ello derivó en la postura de los árbitros, que con ésta ya van dos en muy corto plazo. Pero el sábado en la noche se llevó a cabo una reunión y dirigieron el domingo, anoche se volvían a reunir. Tanto la Liga como los árbitros, nada han aclarado en torno a la situación existente.

Llega mañana Escalante, rival de Pérez

Está anunciado para mañana el arribo del boxeador Carlos Escalante, Nº 1 del escalafón nacional de los moscas, que el viernes próximo combatirá a 10 vueltas con el mendocino Raúl "Nico" Pérez, otra figura de la categoría. Como se recordará, estos púgiles ya han combatido entre sí en diciembre último —el 23— y el resultado fue un empate.

En el semifondo se enfrentarán los profesionales de la categoría pesado, Juan Carlos Sosa, de Mendoza, y el riojano José Morales, ambos con tres peleas realizadas. El local se mantiene invicto en tanto que el visitante ha perdido un combate. Pelearán a seis vueltas.

El programa lo iniciarán dos combates entre aficionados.

Programas de Radios y TV

Ofrecemos a continuación los programas de acuerdo con el detalle que nos han suministrado las respectivas teleemisoras

Canal 7 - Mendoza

12.15 Chart de ajuste con música selecta.
12.25 Santoral.
12.30 Meteoro.
13.00 Noticiero 7. Primera edición.
13.30 Matinée primera sección: "El que vino a cenar", con Monty Wooley, Betty Davis, Ann Sheridan.
15.30 Matinée segunda edición: "Bendita seas", con Mecha Ortiz, Enrique Serrano, Luis Medina Castro.
17.30 Esta hora que vivimos.
18.00 El show de los tres chiflados.
19.00 El show de la pantera rosa.
19.30 Esta noche.
20.30 Noticiero 7. Segunda edición.
21.00 El hombre nuclear.
22.00 La super noche: "Adiós a las armas", con Rock Hudson, Jennifer Jones, Victorio De Sica, Alberto Sordi.
0.30 Palabras para recordar. Secret. Medios Comunic.

Canal 9 - Mendoza

12.30 Noticiero en directo.
13.30 Almorzando con Mirtha Legrand.
15.00 Tiempo de vivir, con Ana María Picchio, Claudio Levino, Alejandra Dapassano y gran elenco.
16.00 La rubia peligrosa.
16.30 Ventana a la vida.
17.00 Te veo veo.
17.30 Julieta y los chicos.
18.00 Birdman.
18.30 Pequeño vagabundo.
19.00 Valle de pasiones.
20.00 Agente secreto.
21.00 Noticiero nueve.
22.00 Humor con Landriscina.
22.15 Odol pregunta.
23.00 Supercine "La señora del 04", con Antonella Lauldi.

LRA 6 y LRA 34 Radio Nacional - Mendoza

6.00 Informativo.
6.05 Por los senderos de la patria.
7.45 Música típica.
6.35 Por los senderos de la patria.
7.00 El Santo Rosario.
7.10 Música para el amanecer.
7.30 Informativo. (LRA Buenos Aires).
6.30 Efemérides argentinas.
8.00 Notas y música para usted.
9.00 Informativo.
9.05 Variedades musicales.
9.30 Boletín cultural.
9.35 Variedades musicales.
10.00 Informativo.
10.05 La ciencia al día.
10.20 Estampa ciudadana.
10.30 200 m música beat.
11.05 Danzas y cantares nativos.
11.30 Cita con la canción.
11.45 El cofre de las melodías.
12.00 Informativo.
12.05 Concierto de mediodía.
13.00 Informativo.
13.15 Pequeñas joyas musicales.
13.30 Boletín Gobierno de Mendoza.
13.35 Folklore en Nacional.
14.30 Valses.
15.00 Informativo.
15.05 Selección típica.
15.30 Periódico oral docente.
15.45 Jazz.
16.00 Informativo.
16.05 El libro leído para usted.
16.20 Danzas argentinas.
16.30 Una luz en el camino.
16.35 Música de América.
17.00 Informativo. (LRA Buenos Aires).
17.15 Concierto de la tarde.
18.00 Informativo.
18.05 Tango y folklore.
18.30 Boletín cultural.
18.35 Ruta musical.
19.00 Informativo.
19.05 Efemérides musical.
19.30 Orquestas de melodías.
20.00 Informativo.
20.05 Solistas y conjuntos argentinos.
20.30 Artes en Londres.
21.00 Informativo (LRA Buenos Aires).
21.15 Fragmentos de ballet.
21.30 De nuestra discoteca.
22.05 Concierto nocturno.
23.00 Informativo.
23.05 Simplemente... para recordar.
23.45 Informativo.
24.00 a 6.00 desde Mendoza... junto a usted.

Canal 6 - San Rafael

18.00 Cartelera infantil.
18.30 El hombre del rifle.
19.00 Dos a quererse.
19.57 Telesociales.
20.00 Continúa Dos a quererse.
20.30 Noticiero seis.
21.00 Todo queda en familia.
22.00 Odol pregunta.
22.30 La posada del sol.
24.00 Cierre.